BINGO crónica
EN ESTA EDICION, LOS ULTIMOS NUMEROS PARA COMPLETAR LA GRILLA POR LOS $ 10.000 DE HOY; TAMBIEN, GRATIS, SU NUEVA "TARJETA DE LA SUERTE"

RECARGO ENVIO AL INTERIOR $ 0,20
Registro de la Propiedad Intelectual Nº 962.456

crónica

Unica Edición

FIRME JUNTO AL PUEBLO

AÑO XXXVIII - BUENOS AIRES, DOMINGO 19 DE NOVIEMBRE DE 2000 - Nº 12.995 - $ 1

Victoria Clave Sobre Talleres en la Bombonera

BOCA GANO A LO BOCA

En esta jugada en la que Cuenca, el arquero de Talleres, quedó desparramado hubo gol de Martín Palermo, pero el árbitro cobró posición adelantada y lo anuló.

RENUNCIO FUJIMORI

INCIDENTES EN LA BOCA Y EN RACING-RIVER

ORDEN DE CHACHO ALVAREZ: NO VOTEN CAMBIOS EN LA JUBILACION

El ex vicepresidente Carlos "Chacho" Alvarez les pidió a los diputados frepasistas que voten el presupuesto económico propuesto para el 2001, aunque se mostró disconforme con la reforma previsional anunciada por el presidente Fernando de la Rúa, exhortando a los legisladores de ese bloque aliancista a "no aceptar la reforma previsional", según dejaron trascender hoy fuentes cercanas a Alvarez. Tras un silencio que se extendió durante una semana, y luego de mantener una larga reunión con los diputados Darío Alessandro, José Vitar y Rodolfo Rodil en la sede porteña del Frepaso, Alvarez se convino saldar las diferencias entre los legisladores frepasistas que se oponían a aprobar el presupuesto tal como lo envió el Ejecutivo al Congreso, con una suerte de posición salomónica: se vota el presupuesto, pero no la reforma previsional, fue la conclusión.

Así, el "silencio público" de Alvarez se trocó en indicaciones a los frepasistas para evitar lo que amenazaba ser una ruptura frontal del sector aliancista por parte de los socios menores de la coalición.

La posición frepasista de no respaldar el posible decreto de necesidad y urgencia por la reforma previsional se verá reforzada con la propuesta de incrementar los fondos para gastos sociales en el presupuesto del año próximo. Con este panorama interno, el jefe del bloque aliancista en la Cámara Baja, Darío Alessandro, tuvo que cambiar su apoyo inicial a las reformas sugeridas por el Ejecutivo al no representar las posiciones de la gran mayoría de los legisladores frentistas.

Las decisión y la actitud que adoptó el ex vicepresidente dejó en clara evidencia el "monitoreo" que está protagonizando personalmente en forma ajena al Gobierno, en cuanto a la conducción mandataria y al papel que viene desarrollando el Frepaso en las cuestiones gubernamentales, tal como lo admitieron allegados a "Chacho".

Horas de Definiciones Para De la Rúa

El presidente Fernando de la Rúa llegó esta mañana al país -luego de participar en Panamá de la X Cumbre Iberoamericana- con varios temas por resolver en las próximas horas: el acuerdo con los gobernadores justicialistas y la reforma previsional. En este sentido, el pacto con el PJ podría firmarse mañana luego que los mandatarios provinciales suavizaron su posición original mientras que en el asunto jubilatorio -que provoca serias divergencias en la misma Alianza- se comenta que ya está el decreto de necesidad y urgencia esperando sólo la firma del Jefe de Estado.

El presidente Fernando de la Rúa y su comitiva llegaron hoy a las 8.15 al país, procedente de Panamá, luego de más de siete horas de vuelo. En este caso, y por primera vez desde que es Presidente, De la Rúa accedió a traer en el avión presidencial a los periodistas de distintos medios que viajaron a Panamá a registrar la Cumbre.

Pero más allá de eso, que se transforma en definitiva en una anécdota, durante el viaje el Jefe del Estado tuvo dos desvelos: la reforma jubilatoria y el pacto con los gobernadores del PJ.

En este sentido, y pese a que el jefe de Gabinete, Chrystian Colombo, sostuvo que "el pacto es el que está", en obvia referencia al que firmó el gobierno con los gobernadores de la Alianza, en las últimas horas surgieron algunos guiños desde el PJ que permite vislumbrar que mañana podría rubricarse el acuerdo.

Es que desde las diez los gobernadores se volverán a reunir en el Consejo Federal de Inversiones, desde donde retomarán el contacto con los funcionarios gubernamentales. Este es un tira y afloje entre la nación y las provincias porque mientras el PJ acepta congelar el gasto primario por cinco años también exigen que el gobierno se comprometa a atender gastos para atender el crecimiento natural en educación, salud y seguridad y que haya asignaciones especiales de asistencia social hasta el 2005.

Regresó al País y Ahora Debe dar el Punto Final al Acuerdo con los Gobernadores y a la Polémica Reforma Previsional

Por su parte, y en cuanto a la reforma previsional, se aguarda a que en las próximas horas De la Rúa adopte una decisión. En este sentido, Colombo consideró hoy que se adoptará "el mecanismo constitucional que garantice que salga lo mas rápido posible y que podamos tener en marcha todo este conjunto de medidas propuestas por el gobierno lo antes posible".

"Las respuestas a nuestras propias actitudes, a nuestras propias decisiones con respecto a cómo vamos a enfrentar los temas, dará como resultado la posibilidad de conseguir una ayuda financiera que evite la crisis", consideró el funcionario al estimar que mañana "van a haber novedades positivas".

Según confiaron fuentes gubernamentales, el decreto de necesidad y urgencia ya estaría firmado por Colombo y por el ministro de Economía, José Luis Machinea, pero no fue avalado por el titular de Interior, Federico Storani, y la gran duda reside en cuál será la postura de la ministra de Desarrollo Social, Graciela Fernández Meijide, cuya rúbrica es esencial porque de no hacerlo el decreto no sería válido ya que tiene que tener las firmas de los ministros del área en cuestión.

Importante Apoyo Continental Para Reclamo Sobre Malvinas

Los mandatarios que participaron de la "X Cumbre Iberoamericana" incluyeron una declaración anexa sobre las Islas Malvinas en la que, por primera vez, hacen referencia a que se reanuden las negociaciones con Gran Bretaña "incluyendo el principio de territorialidad".

"Es uno de los principios básicos...", enfatizó el canciller Adalberto Rodríguez Giavarini, al referirse al texto de la declaración de los mandatarios iberoamericanos sobre las islas Malvinas. Según el canciller argentino, al incluir el término "principio de territorialidad" en la declaración "se está reconociendo que las Islas Malvinas forman parte constitutiva del territorio argentino".

La declaración concretamente dice: "Reunidos en la ciudad de Panamá, en ocasión de la 'X Cumbre Iberoamericana', reafirmamos la necesidad de que los gobiernos de la República Argentina y el Reino Unido de Gran Bretaña e Irlanda del Norte reanuden, a la brevedad posible, las negociaciones tendientes a encontrar una pronta solución a la disputa de soberanía referida a la cuestión de las Islas Malvinas...". En el texto, los presidentes agregaron que las negociaciones deben estar "conformes con las disposiciones y resoluciones de las Naciones Unidas y de la Organización de los Estados Americanos, incluyendo el principio de territorialidad".

Menem: "Tengo 35 Años"

RIO DE JANEIRO, 19 (EFE).- El ex presidente argentino Carlos Menem se siente como un hombre de 35 años y con mayor voluntad de vivir desde que comenzó a amar a la chilena Cecilia Bolocco."No hay diferencia de edad entre nosotros porque una persona tiene la edad del ser que ama. Entonces yo tengo 35 años", afirmó en una entrevista que publica el semanario brasileño "Veja", cuya última edición circula hoy.

Su comentada relación con la ex Mis Universo y popular presentadora de televisión en Chile fue el único asunto que le sustrajo de las duras críticas que dedicó en el extenso artículo al gobierno de su sucesor, Fernando de la Rúa.

Menem, quien gobernó Argentina entre 1989 y 1999, insistió en su propuesta de establecer "un acuerdo monetario con Estados Unidos para que el dólar sea la moneda corriente en Argentina".

Pero cuando las preguntas se centraron en su noviazgo con Cecilia Bolocco, el rígido discurso dio un giro de 180 grados: "Amar es siempre bueno, amar a una buena persona, mejor aún. Aumentó mi voluntad de vivir. Esa relación es buena para los dos", subrayó.

Menem, quien admitió estar "cargando baterías" para disputar las elecciones presidenciales del 2003, dijo no temer a las críticas de sus compatriotas por mantener un noviazgo con una mujer que tiene la mitad de su edad.

"La edad no tiene nada que ver en las cosas del amor", filosofó al respecto.Consultado sobre las críticas al también comentado idilio de Antonio de la Rúa, hijo del presidente argentino, y la popular cantante colombiana Shakira, afirmó en forma tajante que "son absurdas".

Las críticas "no tienen fundamento. El es hijo del presidente, pero no gobierna. ¿Un chico de 25 años no puede tener una novia? ¿Qué quieren?", puntualizó.

Zulemita Internada por "Agotamiento"

Debido a un cuadro de "agotamiento" y angustia", la hija del ex presidente Carlos Menem, Zulemita, debió ser hospitalizada por unas horas. La causa de la patología fue, según las fuentes consultadas, "el promocionado romance de su padre con la animadora chilena Cecilia Bolocco". Su madre, Zulema Yoma, explicó: "Mi hija es una criatura que sufre estrés por las continuas presiones que recibe. Tenía un cuadro de agotamiento. Se sintió un poco mal en los últimos días y el médico de la familia, Pablo Severino, le aconsejó que se hospitalizara el viernes por unas horas para someterse a una serie de análisis clínicos".

El mismo médico aseguró más tarde: "Fue internada el viernes por la noche. Estaba un poco estresada por lo que es de público conocimiento en cuanto a la relación de su padre con la chilena Cecilia Bolocco. Fue sometida a estudios muy simples, una ecografía cardíaca y algunos análisis de sangre. Como la vimos muy angustiada en los últimos tiempos y ella viaja mucho, era conveniente que se hiciera un chequeo general.

Pero los exámenes dieron perfecto. Ella está totalmente en desacuerdo con el mencionado noviazgo y es una relación sentimental que le hace mucho daño".

El jefe de gobierno porteño era "espiado" en su propio despacho. Todas las sospechas apuntan a la SIDE, cuyo ex titular Fernando de Santibañes fuera acusado por Chacho Alvarez de armar una campaña en su contra.

ESCANDALO POR ESPIONAJE A IBARRA

El previsible escándalo político que desató en la cúpula gubernamental el espionaje descubierto al jefe de Gobierno Aníbal Ibarra puso nuevamente en el tapete los cuestionamientos a la Secretaría de Inteligencia del Estado (SIDE) y también al entorno que rodea en el ámbito laboral al único hombre fuerte del Frepaso que permaneció en el poder luego de la renuncia del vicepresidente Carlos Alvarez. Indignado, Ibarra pidió en carácter de urgente "la cabeza" de quienes colocaron los micrófonos y las cámaras ocultas en su despacho. Al mismo tiempo instó a una profunda investigación para dar con los presuntos cómplices que habrían "colaborado" desde adentro del Gobierno porteño con la intención de que la maniobra se llevara a cabo con métodos prácticamente anónimos y nadie advirtiera "la fuga de información" que conspiró contra la privacidad de la máxima autoridad en la ciudad autónoma de Buenos Aires. El inédito caso se produjo en el marco de las disputas verbales que vienen protagonizando con asiduidad los referentes del radicalismo y del Frepaso (ahora "Chacho" instó a los diputados frepasistas a que no firmen la reforma previsional), los cuales alimentan las dudas sembradas hace un tiempo en relación a una posible ruptura -oficial- de la Alianza. Este sugestivo episodio se suma a la cadena de denuncias que tuvo su eslabón inicial en las palabras emitidas por el ex vicepresidente cuando aún cumplía funciones al frente del Senado: "Existe un operativo en mi contra argumentado en falsos agravios públicos que me relacionan con una amante" había disparado "Chacho".

En estas horas seguramente para Ibarra no existe otro tema más importante -y preocupante- que el esclarecimiento de algo que el propio funcionario frepasista catalogó en su momento de "misterioso", agregando luego que "son muchos los que pudieron ser responsables". Y el político no dejó que transcurrieran demasiadas horas para exigirles a las autoridades que se investiguen los detalles concernientes a las escuchas clandestinas que sufrió y a las cámaras ocultas que habrían registrado paso a paso los movimientos en el interior de su oficina.

Trascendió que a Ibarra no lo habría asombrado que la desagradable sorpresa se haya enmarcado en la guerra dialéctica que mediáticamente protagonizan los integrantes de la dos agrupaciones más fuertes que conforman la Alianza.

En este punto podría hacerse un párrafo aparte y recordar las declaraciones que el ex vicepresidente formuló días antes de que se desencadenara la crisis gubernamental que derivó en las denuncias sobre las supuestas coimas en la Cámara Alta y en el posterior alejamiento de "Chacho" de su función pública.

DESESPERACION DEL GOBIERNO PARA QUE SE LEVANTE EL PARO

El Gobierno y su primera línea de gestión no ocultan su alto grado de inquietud y también sus apresuradas gestiones ya contra reloj para tratar de detener o hallar algún punto de negociación y frenar el paro del jueves y viernes lanzado por la CGT disidente , que recibió el inmediato apoyo de la CTA y luego del plenario de la CGT que lidera Daer. Además de los apoyos de la Corriente Clasista y otros de color político como el de Néstor Kischner y de Eduardo Duhalde.

Así los funcionarios que acompañan a De la Rúa han movido todas las estructuras oficiales, en estas últimas horas tratando de desactivar la medida de fuerza y en una última instancia "negociarla" apareciendo Patricia Bullrich encabezando esta última posibilidad. En ese sentido también se escucharon voces como la de Federico Storani enfatizando que "esto no construye nada. Los sectores más necesitados serán los más perjudicados, al igual que el país".

Y la titular de la cartera laboral directamente intentado tomar contacto con sectores gremiales para "conversar" acerca de la medida. Patricia Bullrich sigue denodadamente señalando en toda oportunidad que se le presente: "que hasta el último momento voy a trabajar para llegar a un acuerdo".

Del otro lado de la mesa los naipes ya están boca arriba y con las apuestas hechas y algunas redobladas amenazando con nuevas medidas de fuerza. "Ya no hay punto de retorno", es la palabra que se escucha por parte de los dirigentes de cualquiera de las corrientes gremiales que son consultados. Es más muchos gremios ya salieron por "afuera" de esas estructuras y comenzaron a adherir individualmente a la medida. Con diferencias de criterio. Pero con posiciones muy rígidas en cuanto al acatamiento de lo dispuesto.

Así uno de los máximos referentes de la CGT oficial, Armando Cavalieri directamente aseguró que "le tomaremos el pulso a la sociedad argentina y mediremos el humor popular con respecto al Gobierno".

No menos directo fue West Ocampo, también alineado junto a Daer quien señalo que "si seguimos así, aquí vamos a tener que contabilizar muchos días como los del fin de semana que viene".

En otra punta del arco gremial Hugo Moyano continua recibiendo el apoyo de los sectores que lo acompañan. Uno de ellos, clave para estos casos, es el de Juan Manuel Palacios, al frente de la UTA , quien ya fijo el "diagrama" para el jueves y viernes. El jueves con transporte para efectuar las marchas y movilizaciones. Pero después ya en la noche los recorridos serán espaciados o no correrán directamente. "El viernes no se mueve ninguna unidad de corta, media y larga distancia en ningún camino o calle del país", aseguro Palacios.

Mientras tanto y mas allá de los intentos de Patricia Bullrich, otras voces oficiales asoman con la intención de "devaluar" por lo menos la medida de fuerza, que ya se ha posicionado muy firme en la semana que se inicia.

Las Gestiones Oficiales son Encabezadas por la Ministra de Trabajo Patricia Bullrich; Críticas y Nuevas Adhesiones

Gremios que adhieren al paro

CGT disidente

Hugo Moyano

Camioneros
Ceramistas
Cerveceros
Choferes
Judiciales
Mecánicos
Metalúrgicos
Personal Legislativo
Taxistas
Televisión
Aeronavegantes
Rurales
DGI

CGT

Rodolfo Daer

Gastronómicos
Alimentación
Sanidad
Comerico
Obras Sanitarias
Luz y Fuerza
Bancarios
Químicos
Cementerios
Est. de Servicio
Seguros
Municipales
Construcción
Petroleros
Ferroviarios
Plásticos
Gas
Telepostales
Vestido
Estatales (UPCN)
Marítimos
Seguridad

CTA

Víctor De Gennaro

Estatales (ATE)
Docentes
Periodistas
Aeronáuticos

La CGT oficial realizará paro sólo el día viernes.

La CGT disidente y la CTA realizaran paro desde el jueves a las 12 hasta el viernes a las 24 con movilización y ollas populares.

TRISTE: PIDIO UN CREDITO PARA SALVAR AL HIJO

TUCUMAN, 19 . Un empleado judicial de Villa Quinteros, localidad ubicada a 65 kilómetros al sur de la capital tucumana, tomará un crédito por 170.000 pesos para poder salvarle la vida a su hijo de cinco años, a quien deben efectuarle un trasplante de médula ósea.

Se trata de Julio Maihub, quien reveló a la prensa que, por razones económicas, el Instituto de Previsión y Seguridad Social (IPSS), obra social de los empleados públicos de la provincia, se niega a solventar la operación del pequeño Celín y, a lo sumo, ofrece efectuarle un préstamo. "No tengo otra salida que aceptar la propuesta, contra mi voluntad, porque aquí está en juego la vida de mi hijo. Esto me significará renunciar a otras necesidades. Me gustaría saber qué actitud asumirían los funcionarios si se tratara de sus hijos", manifestó sin ocultar su pesar.

En octubre pasado, Maihub ya perdió un hijo, Farid, de tres años, quien murió al no haber sido operado a causa de la misma enfermedad que padece su hermano Celín: mucopolisacaridosis, ambos fueron diagnosticados en el hospital Garrahan de Buenos Aires, aunque luego fueron derivados a Córdoba. "El IPSS está actuando como un prestamista, dejó de cumplir con su rol solidario de obra social y establece un lamentable precedente. Todos los que enfrentan situaciones similares a la mía tendrán en ese organismo una entidad financiera que otorga créditos con intereses", aseveró.

"LA GENTE NECESITA QUE LE DEN UN TRABAJO, NO PALOS"

SANTA CRUZ, 19.- El principal referente de la central obrera disidente, el camionero Hugo Moyano, quien se encuentra en Santa Cruz invitado por el jefe provincial Néstor Kirchner, para participar del acto de inauguración del Aeropuerto Internacional local, realizó serios cuestionamientos sobre las disputas entre el Gobierno y las provincias para firmar un pacto federal. El líder del MTA advirtió: "La gente necesita que le den trabajo y no palos. Los que manejan este modelo económico están jugando una partida de poker en la cubierta del Titanic..."

"Le doy mi respaldo a la descentralización del manejo de los planes sociales, pero debo decir que el Gobierno Nacional es incapaz e impotente...", aseguró Moyano. "Esta situación no se soluciona con Planes Trabajar o con dinero porque el país es el que no funciona. Si dan 100.000 nuevos planes el año que viene, van a tener que duplicarlos, porque así no se resuelve la situación económica...".

De esta forma añadió sobre las medidas de fuerza a tomar: "La medida de fuerza va a ser de 36 horas con movilizaciones en distintos puntos del país, porque los Planes Trabajar van a ser inalcanzables para la demanda de la gente, si no se cambia el modelo...".

También se refirió a la represión policial contra los piqueteros: "La gente necesita trabajo y no palos... La crisis se agrava, la situación es cada vez mas difícil y el Gobierno debe reaccionar y cambiar la situación...", precisó. Por último aseguró: "Los conflictos ocurren en los distritos y el Gobierno Nacional llega demasiado tarde con las soluciones...".

PAMI: Médicos les Cobraban un "Plus"

CORDOBA, 19.- El titular de la Asociación Mutual Hernando y fiscalizador del PAMI en el sudoeste provincial, Florentino Destéfanis, denunció que en esa zona el 80 por ciento de los médicos que atienden a afiliados del PAMI cobran "plus".

Destéfanis, en declaraciones a la prensa, precisó que en la zona de Calamuchita, el 80 por ciento de los médicos cobran plus a los afiliados del PAMI, en tanto que en el departamento Tercero Arriba alcanza el 50 por ciento.

Añadió que otro de los reclamos realizados por los afiliados de ambos departamentos a la obra social es que cada vez son menos los medicamentos que el PAMI cubre en las farmacias. Añadió que las localidades más afectadas son Río Tercero y Santa Rosa de Calamuchita, aunque en menor medida el problema de los "plus" también se registran en otras localidades.

Destéfanis indicó que el "plus que se cobra se ha institucionalizado en 10 pesos".

Jubilados: la Otra Cara de la Moneda

Los abuelos del Centro de Jubilados y Pensionados General Madariaga en el partido de Lanús, llevan adelante, diariamente, la solidaria tarea de almacenar juguetes rotos, básicamente de peluche o de goma, reciclarlos, repararlos y posteriormente, distribuirlos entre los niños de familias de menores recursos o en hospitales donde se encuentran pibes internados. El referente y fundador del mencionado Centro, Ricardo Escribano, de 72 años, explicó los detalles sobre su pasión por esta actividad. Desde hace 13, dirige el Centro de Jubilados de la calle Bolaños al 1700 en el que realizan estas actividades unos 200 abuelos.

Escribano relató a *Crónica* que "en 1997 sufrí un infarto y logré recuperarme gracias a los médicos y, especialmente, al amor y cariño que me brindaron las abuelas y los abuelos del Centro. A partir de ese momento, cuando salvé milagrosamente mi vida, comencé a pensar que esos mismos abuelos, junto a mí, podían serles muy útil a la sociedad. Quería demostrar que podían hacer cosas, pese a la mala situación que atraviesan los jubilados y pensionados de este país". Escribano pensó en ayudar a los niños. En poder hacer algo para alegrar a los pibes que están internados en diversos hospitales. Y se le ocurrió solicitar a la gente que antes de arrojar a la basura los juguetes viejos y sucios, se los regalen al centro de jubilados que él dirige.

De esta forma agregó que "por suerte nos fue muy bien y pusimos manos a la obra inmediatamente. Juntamos un montón de juguetes y en el centro, abuelas y abuelos se encargan de reciclar esos juguetes, para luego, perfectamente envueltos, donarlos a los chicos enfermos que están internados en hospitales. Y no hacemos en la actualidad sólo eso. Porque también solemos entregar alimentos y otros elementos útiles, como ropas de todo tipo". Finalmente, Escribano recordó que "hace poco tiempo, vino a nuestro centro de jubilados Elizabeth Magnetto, la madrina de una escuela muy pobre de montaña de la provincia de Jujuy, le regalamos muchas cosas para los chicos y también juguetes y nos obsequió dos pergaminos con un texto muy emotivo, mediante el cual la gente de Jujuy y los propios chicos nos agradecían por el gesto".

Las abuelas del Centro de General Madariaga con los juguetes que reparan para los chicos.

Chofer de Meijide Conducía ¡Borracho!

Un hombre que conducía en estado de ebriedad fue detenido por la policía de la localidad de Florida cuando transitaba por la Panamericana. Esta persona manejaba una Chevrolet "Blazer" con identificación oficial y con un una chapa en el parabrisas que decía: "Uso Oficial-/Presidencia de la Nación". El mismo al ser detenido en el Acceso Norte dijo: "Soy el chofer de la ministra Graciela Fernandez Meijide...".

Concretamente el episodio tuvo por protagonista a Ernesto Angel Dalmasone, de 46 años, quien viajaba antes de la medianoche conduciendo una camioneta "4 x4" por la Avenida Panamericana, en jurisdicción de Florida, cuando fue interceptado por un móvil policial.

No bien le pidieron la documentación personal y del rodado, entregó la misma y esta correspondía al área de gestión del Ministerio de Desarrollo Sustentable de la Nación.

No solamente la documentación acreditaba los datos de la camioneta, sino también la del chofer y además sobre el parabrisas del rodado exhibía una chapa que decía "Uso Oficial/Presidencia de la Nación".

Iba por la Panamericana en una Camioneta "4x4" y fue Detenido por la Policía

Según fuentes policiales y cuando los efectivos observaron su grado de alcoholización decidieron, mas allá de los papeles que exhibía, demorarlo en dependencias policiales. Allí fue cuando Dalmasone aseguró: "Soy el chofer de la Ministra...", quizá como un intento de poder 'despegar' de la incómoda situación por la que atravesaba. A partir de esto hubo una serie de medidas y consultas como informar a las autoridades zonales de la Bonaerense y también a funcionarios de la Justicia.

Luego ya todo quedó en manos de los funcionarios judiciales que se encargaron del caso. Según algunas fuentes consultadas en esos primeros momentos se tomaron todos los recaudos necesarios para, dado su estado, asistir a Dalmasone y también "para evitar cualquier malentendido", como dijo un oficial de la Policía.

Hasta el momento el caso si bien aparece como "uno mas" de todos los que se suceden durante los fines de semana, tiene el ingrediente (no menor, por supuesto...) de ser la cuestionada camioneta una unidad de uso oficial y, por los dichos del conductor, estar afectada a la actividad de la ministra Graciela Fernandez Meijide.

Llevaba una Chapa Oficial y no Tuvo Drama en Decir que era Empleado de la Ministra

No se pudo establecer cuáles eran los grados de alcohol en sangre detectados en la prueba de alcoholemia que se suelen hacer en estos casos. Este tipo de pericia debe efectuarse lo antes posible para evitar que el alcohol se metabolice. Pero eso es ya entrar de lleno en el mismo terreno de la causa contravencional. Mas allá de todo esto y por ser un día feriado en la cartera que tiene a su cargo Fernandez Meijide, nadie informó nada oficialmente sobre este episodio.

Por eso la Policía fue bastante cauta en cuanto a esta detención y aguardaban la presencia de algún funcionario de la misma para aclarar cuál era la situación en la que revista Ernesto Angel Dalmaso o en qué área se desempeña pese a que él mismo se declaró como "chofer de la Ministra Ferández Meijide".

Peregrinación Policial a la Basílica de Luján

Miembros de la policía bonaerense y de la Federal realizaron una peregrinación a pie a la Basílica de Luján, arribando al lugar en horas de la mañana de hoy. El jefe de la Policía Federal, Rubén Santos y el titular virtual de la bonaerense, Eduardo Martínez, marcharon a la cabeza de la columna. Martínez dijo al periodismo al culminar la larga peregrinación, que "venimos todos juntos bajo la invocación de Dios, de cuyo culto nos alejan a veces las obligaciones profesionales, la cual es otra manera de servir a su nombre".

El comisario bonaerense afirmó que los problemas de seguridad se solucionan "con una policía más profesionalizada, acercada a la comunidad que comienza a creer en ella". La peregrinación, que se realizó en adhesión al Jubileo Internacional de Militares y Policías, partió ayer a las 16.30 desde la iglesia San Cayetano, en el barrio porteño de Liniers, luego de rezar una oración de salida y descubrir una placa en recordación a los agentes muertos en servicio.

Tras pasar por la Catedral de Morón, la columna se acercó a la localidad de Castelar, en una etapa que los llevó hasta Monteverde y Pavón, en Merlo. Luego los peregrinos se dirigían hacia La Reja, donde se tomarán un descanso.

La columna, que ocupó una 15 cuadras, reanudó la marcha a la una de hoy desde General Rodríguez, para alcanzar luego el destino final en la Basílica de Nuestra Señora de Luján, aproximadamente a las nueve, cuando se celebró una extensa y emotiva misa.

MOTINES EN COMISARIAS: EL TURNO DE VILLA ELISA

LA PLATA,19 .-Otro dramático y singular motín se produjo en la comisaría 12ª, ubicada en la intersección de las calles 12 y 49 de la localidad de Villa Elisa. En los calabozos donde se alojan menores vinculados a delitos graves, se generó una revuelta que duró media hora. Uno de los presos tomó de rehén a su compañero de celda y provocó un incendio. No hubo saldo de heridos.

Los calabozos de la mencionada seccional, tienen capacidad para alojar a 10 personas y en uno de ellos solo había dos presos, uno de 14 años y el otro de 17. Este último, al finalizar el almuerzo, valiéndose de un tenedor, tomó de rehén a su compañero y exigió la presencia de alguna autoridad del Consejo del Menor o de un magistrado para iniciar una "negociación". El malviviente en cuestión, pedía ser trasladado a otro centro de detención de la provincia. Paralelamente, incendió un colchón del que muy pronto emanaron grandes llamas de fuego. A la media hora, el cuerpo de bomberos interviniente, cuyo cuartel se encuentra a pocos metros de la comisaría, apagó el fuego y entre la humareda y las enormes bocanadas de agua, el delincuente fue reducido.

Una vez desarmado, el preso fue retirado de las celdas y llevado al Centro de Registro y Ubicación de Menores, que funciona en la calle 63, entre 2 y 3. De esta forma, las autoridades policiales, con conocimiento del magistrado de menores de turno, instruyó una causa contra el menor reducido por "daños".

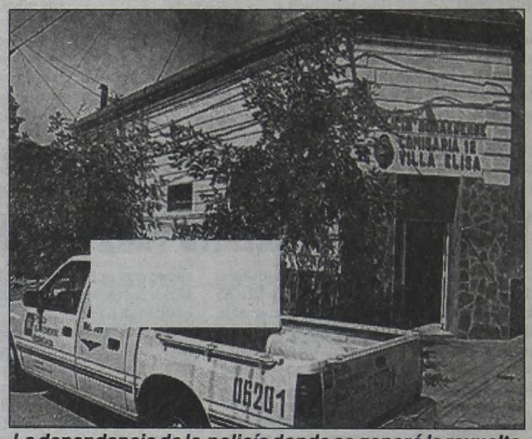

La dependencia de la policía donde se generó la revuelta.

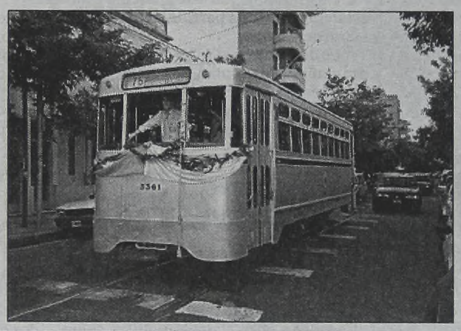

El último tranvía que circuló por Buenos Aires hasta el año 1963.

EL DIA QUE VOLVIO EL TRANVIA

El barrio porteño de Caballito se vistió de emoción y de nostalgia cuando los vecinos salieron a la calle para rendirle el sentido homenaje a los históricos tranvías, al celebrarse los 20 años de la única formación que aún circula por la ciudad aunque más no sea en forma turística. Pese a que hace 40 años que no recorren las calles porteñas, en 1980 la "Asociación Amigos del Tranvía" trajo un coche desde la ciudad portuguesa de Oporto y aprovechando la vía electrificada del Subte "A" puso una formación en circulación.

Por tal motivo, y como para recordar aquellos viejos tiempos, cuando los tranvías eran un símbolo de la ciudad, se organizó el festejo del que participaron los vecinos y cuya fiesta también fue amenizada por la banda de música del "Colegio Ward" y por una pareja de tangos. Y las anécdotas se sucedieron, sobre todo en aquellos que peinaban canas, cuando el tranvía comenzaba su recorrido por la esquina de Avenida Directorio y Emilio Mitre.

En este momento hay más de 150 ciudades en el mundo en donde circulan tranvías, entre ellas Amsterdam, Viena, Lisboa, Frankfurt, Río de Janeiro y Asunción, pero en nuestra Buenos Aires sólo se remite al paseo turístico, para recordar aquellos viejos tiempos. Esta formación realiza un viaje cada quince minutos y en noviembre los horarios de los sábados es de 16 a 19.30 y los domingos de 10 a 13 y de 16 a 19.30 mientras que en diciembre será de 17 a 20.30 los sábados y de 10 a 13 y de 17 a 20.30 los domingos.

BINGO crónica

SERIE 059 JUEGA DESDE EL 13/11/2000 HASTA EL 19/11/2000

JUEGO Nº 7
DOMINGO
19 DE NOVIEMBRE
DE 2000

ESTA SEMANA FINALIZA HOY DOMINGO 19 DE NOVIEMBRE, A LAS 22 HS.

PREMIO DE ESTA SEMANA: $10.000

07 19 26 43
53 60 68 88

HOY CON ESTE NUMERO DE LA SUERTE 6068096 UN PREMIO ESPECIAL

TELEFONO BINGO: (011) 4362-2037
Lunes a Viernes de 10 a 17 hs.
Sábado: 14 a 20 hs.
Domingo: 14 a 22 hs.

Los horarios de atención anunciados en esta grilla reemplazan a los publicados en las tarjetas

EDITORIAL SARMIENTO S.A. / VELTON S.A. 1999 SU REPRODUCCION TOTAL O PARCIAL POR CUALQUIER MEDIO ESTA PENADA POR LA LEY

EL TIEMPO

MINIMA 18º6 a las 12.00

ACTUAL 21º0 a las 17.00

TEMPERATURAS HORARIAS

7 hs.	21º8	12 hs.	18º6
8 hs.	22º2	13 hs.	19º9
9 hs.	21º5	14 hs.	20º2
10 hs.	19º1	15 hs.	20º6
11 hs.	18º8	16 hs	20º9

PERSPECTIVAS PARA MAÑAN

Cielo parcialmente nublado. Descenso de la temperatura mínima. Poco cambio de la máxima. Vientos leves de direciones variables.

"TOMESE" SU TIEMPO EN EL 4514-8063/66

(SERVICIO METEOROLOGICO NACIONAL)

EDICTO

Rafael Bronenberg Victorica, martillero público, con domicilio en Zabala 3436 - 8º "D" Capital Federal, y Surveyseed Services S.A., con domicilio en Reconquista 723 - Capital Federal, rematarán por cuenta y orden del banco Citibank NA, al contado y en varios lotes, la siguiente mercadería: 20.940 botellas de bebidas alcohólicas, base $ 100.000. Pasados treinta minutos sin ofertas, se rematarán sin base. La mercadería responde a Certificados de depósito emitidos por Surveyseed Services S.A. a favor de Capizzano S.A. con fecha 19-10-99 - Nº 1928 de la Serie "E" y su correlativo warrant. Este fue negociado por primera vez a favor del Banco Citibank NA. El remate se realizará en J. D. Perón 1233, Capital Federal, el jueves 30 de noviembre del 2000, a las 11 horas. El comprador deberá pagar al contado: Seña 30%, Comisión 5%; el saldo más el monto total del I.V.A. correspondiente a la operación, dentro de los tres días; oblado el saldo total el comprador deberá retirar la mercadería por su cuenta dentro de los cinco días posteriores al remate, de Remedios de Escalada 524/546 - Lanús - Prov. de Buenos Aires. Surveyseed Services S.A. no se responsabiliza más allá de esa fecha. La venta se realizará "ad corpus" y en el estado en que se encuentra y exhibe por lo que no se admitirán reclamos ni observaciones de ningún tipo. Para más detalles ingresar a: www.remates.survey.com.ar o enviar e-mail a remates@survey.com.ar, Reconquista 723, Cap. Fed., Te: 4510-66006706.

TIROTEO EN PILAR Y BAJAS EN EL HAMPA

Asaltaron Estación de Servicio Pero el dúo Cayó Bajo las Balas Policiales

Dos delincuentes murieron hoy luego de asaltar una estación de servicio en el partido bonaerense de Pilar -donde le sustrajeron al playero 160 pesos- y de tirotearse ferozmente con efectivos policiales a lo largo de treinta cuadras. Los uniformados, que iniciaron una veloz persecución de los cacos -que huían a pie- arriesgaron sus vidas porque los malhechores aprovecharon la oscuridad de la noche para refugiarse en descampados, desde donde disparaban sin miramientos hasta que las balas policiales los alcanzó, provocándoles la muerte.

Todo comenzó cerca de la 1.30 de hoy en la localidad de Del Viso cuando dos muchachos jóvenes, de unos 20 años, llegaron hasta la estación de servicio AEG de Gas Natural Comprimido, ubicada en calle 26 y Los Jazmines, que hacía sólo cuatro meses estaba funcionando, donde con el uso de armas de fuego le extraen al playero Rafael Rímolo 160 pesos.

Cometido el atraco, los delincuentes salen corriendo a pie pero algún testigo ocasional le da aviso de lo ocurrido al Comando Patrullas de Pilar, que envía un móvil a la zona. En ese momento los policías divisan a dos personas que tenían los rasgos distintivos que les habían suministrado (uno portaba una mochila y el restante una gorra) en la esquina de Misiones y San Pedro. Allí los efectivos les dan la voz de alto, pero los jóvenes ladrones lejos de acatarla comienzan a dispararles. Allí se origina el primer tiroteo, pero los delincuentes -que se van introduciendo en diferentes descampados- se van baleando con la policía a lo largo de treinta cuadras.

Hasta que en la calle Santa Julia, entre San Nicolás e Ituzaingó, del barrio El Rocío, en la localidad de Manuel Alberti, siempre en el partido de Pilar, una comisión policial integrada por los cabos Rubén Aciar y Rodríguez y el subinspector Quiroga, arriesgando sus propios vidas, se introducen en una especie de baldío donde intercambian disparos con los malhechores, muriendo uno de ellos mientras que su cómplice fallece poco después en un hospital de la zona.

Rímolo, en un breve diálogo con *Crónica*, contó que "yo ya estaba por irme porque había trabajado desde las dos de la tarde cuando de pronto aparecieron estos dos delincuentes que me exigieron dinero y yo les dí todo lo que tenía. Y según me dijeron ya habían estado en el autoservicio de la estación, pero eso no lo pude confirmar".

Un policía que se enfrentó a tiros muestra impactos en el patrullero.

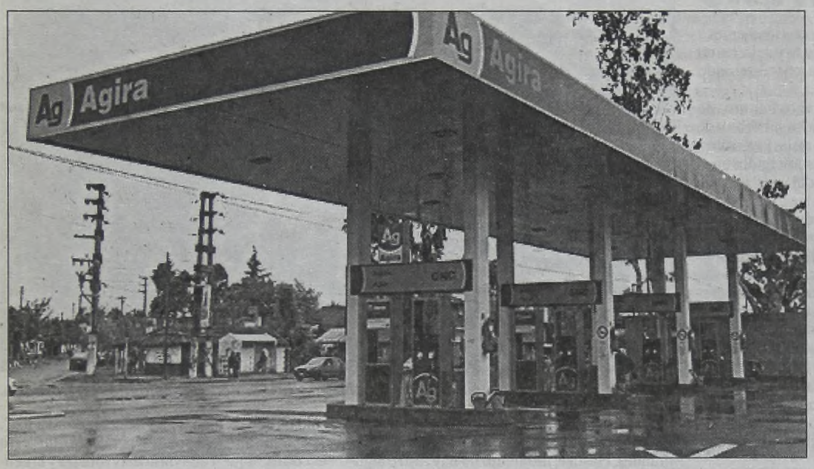

El playero de la estación de servicio donde se desencadenaron los terribles hechos. Por suerte, pudo salir con vida del asalto.

Grand Bourg: dos Asesinatos "Casi" Vecinos

Dos hombres fueron salvajemente asesinados a balazos en diferentes episodios que llamativamente se produjeron en un radio de treinta cuadras y casi en el mismo momento. Los sangrientos crímenes tuvieron como escenario la localidad de Grand Bourg y mientras en horas de la madrugada el cadáver de uno de los dos muertos era tirado en un zanjón con agua podrida, el dueño de una vivienda que se resistió a ser asaltado resultaba fusilado a quemarropa de dos tiros en la cabeza. Los investigadores manejan diferentes hipótesis en cuanto a los móviles que posteriormente arrojaron como saldo las dos víctimas fatales, aunque no se aventuraron a descartar una presunta relación entre ambos asesinatos. En los dos episodios la responsabilidad habría estado a manos de los delincuentes y por el momento no hay detenidos, razón por la cual en las próximas horas y una vez librada la orden de la Justicia, se llevarían cabo simultáneos allanamientos en viviendas situadas en el interior de asentamientos cercanos al lugar de los hechos, donde se sospecha que estarían refugiados los chacales, que permanecen prófugos.

Los principales interrogantes que en estas horas manejan los pesquisas en el primero de los hechos apuntan hacia los antecedentes del occiso encontrado en la intersección de las calles Alfredo Palacios y Luis Vernet, de Grand Bourg, ya que aún no se tiene certeza acerca de la identificación de la persona muerta. Estas dudas hasta tanto no sean aclaradas no permitirán dilucidar -al menos a la brevedad- los móviles ciertos del homicidio, ya que el único dato -aún no comprobado- es que el cadáver corresponde a un individuo que tendría unos 30 años que viviría en la zona. Por tal motivo no quedó desechada la posibilidad de que el hallazgo de la víctima haya resultado consecuencia de una "ajuste de cuentas" entre propios hombres del mal vivir. Habrá que esperar si se acercan testigos presenciales del crimen para colaborar con el esclarecimiento del misterioso asesinato, pues por ahora son muy pocas las pistas que tiene la policía para lograr tal fin. El cuerpo sin vida tenía varios impactos en la cabeza y estaba sumergido en el agua podrida de un zanjón.

El segundo de los asesinatos citados ocurrió a la misma hora y a treinta cuadras del escenario en el cual fue ultimada la otra víctima. Fueron varios los tiros que escucharon esta madrugada los vecinos de la calle Bailén al 800, también de Grand Bourg. Allí, el dueño de una vivienda que salió en defensa de su propiedad al observar la intención de un grupo de malvivientes que armados con una pistola pretendió ingresar al inmueble para apoderarse de sus pertenencias, fue literalmente ejecutado de dos balazos. Uno de los plomos se le introdujo en la base del cráneo y el otro alcanzó a impactarle en la parte posterior del cuello, ocasionándole la muerte en forma instantánea. Al observar los sucedido, los moradores de las casas linderas acudieron al lugar para socorrer a la víctima, identificado como Horacio Daniel Lavelli, de 30 años y padres de 5 hijos, pero al llegar sólo encontraron el cadáver de Lavelli tirado en el suelo sobre un enorme charco de sangre. En ambos sucesos intervienen el fiscal Juan Sandot y el juez de Garantías de San Martín, Fernández Ganon.

Si su hijo tiene entre 6 y 11 años y posee alguno de estos síntomas durante la primavera:

- Estornudos
- Chorreo de naríz
- Picazón de naríz/ojos
- Picazón de boca/garganta

Lo invitamos a participar de una investigación clínica en la que le realizarán un diagnóstico completo y eventual tratamiento de su patología en forma gratuita en centros médicos de primer nivel.

Comuníquese telefónicamente en forma gratuita al número: 0800-444-7788

c.i.p.

El Centro de Informaciones de Publicidad

Espera con agrado la presencia de todos sus asociados en el stand E21 de

expomedios

1ª Exposición y Congreso de Medios Publicitarios y Servicios Afines

Martes 21 al Jueves 23 de 9 a 19 hs., en el CENTRO COSTA SALGUERO - Av. Costanera y Salguero, Bs. As.

Centro de Informaciones de Publicidad
c.i.p. 35 AÑOS RESGUARDANDO LA ÉTICA PUBLICITARIA

Talcahuano 38 - P. 3º Of. D C1013AAB Cap. Fed.
Tel.: 4383-9009 admin@cip.org.ar www.cip.org.ar

Nueve Muertos en Ruta Cordobesa

CORDOBA.- Nueve muertos -entre ellos seis niños- fue el trágico saldo de una violenta colisión ocurrida hoy en la Ruta Nacional 38, en proximidades de Capilla del Monte, cuando un coche particular, en el que viajaban todas las víctimas, se incrustó de frente debajo de un ómnibus de turismo. Como consecuencia del impacto, que regaron de sangre y dolor esa carretera, las nueve personas -integrantes de una familia, que quedó absolutamente destrozada- fallecieron en el acto aplastadas entre los hierros retorcidos. De acuerdo a los testigos del hecho, también otros dos coches se vieron involucrados, uno de los cuales -que habría originado el tremendo episodio por una mala maniobra- siguió su marcha pese al fatal desenlace.

El terrible accidente ocurrió pasada la medianoche de hoy en el paraje conocido como Corral de Piedra, a la altura del kilómetro 78,500 del valle de Punilla, y en proximidades de la localidad de Capilla del Monte, a 110 kilómetros al norte de la capital cordobesa.

Según informó la policía, las víctimas fatales viajaban en un Fiat 128 que era conducido por Mario Mérida, boliviano de 40 años, productor rural de la zona de Dolores y todos los ocupantes del vehículo murieron al quedar debajo de un ómnibus de turismo Scania "Qué bus", de Santiago del Estero, que era conducido por Omar Enrique Bustos, de 50 años.

Por el momento las víctimas identificadas son María Margarita Balmaceda, de 22 años, y los menores Iris Celene Mérida, de 9, Jonas Abraham Mérida, de 1 año, y las mellizas Ariane y Ligia Mérida, de cinco meses mientras que con las demás personas eran muy difícil poder establecer sus identidades por cómo habían quedado sus cuerpos ante la virulencia del impacto. Entre ellas hay otra mujer, de aproximadamente 20 años, que dadas las características del suceso su cuerpo no fue individualizado.

Todos Viajaban en el Mismo Fiat 128 que se Incrustó Bajo un Micro: Seis Víctimas, Menores

El lugar donde ocurrió la tragedia es un camino sinuoso de montaña, con una loma pronunciada y que los automovilistas deben adoptar medidas precautorias para evitar que se sucedan hechas que después deban lamentarse. Y, desgraciadamente, esto último fue lo que ocurrió.

Es que cerca de las 0.20 horas iban circulando por la Ruta Nacional 38 un Ford Falcón, un Taunus y el Fiat -según refirieron los testigos- cuando el primero de ellos, que venía avisándoles con las luces su intención de sobrepasarlos, decidió hacerlo pero al ver que no le daba el tiempo necesario porque de frente venía un ómnibus -que recién había dejado un contingente de niños en Capilla del Monte e iniciaba su retorno a Santiago del Estero- retornó de nuevo a su mano impactando en la parte trasera del Fiat, que salió como catapultado hacia el sentido contrario.

En ese momento embiste violentamente al micro -cuyo conductor nada pudo hacer para evitar la tragedia- mientras que el Taunus también alcanza a impactar al Falcon pero el conductor de éste, en una rápida y brusca maniobra, pudo equilibrar el coche y siguió su marcha dándose literalmente a la fuga, siendo rastreado por estas horas por la policía para esclarecer completamente el suceso. Por su parte el Taunus también sufrió averías importantes, por lo que quedó atravesado en la carretera, sin poder seguir su marcha.

En toda la zona, según confió la policía, había buena visibilidad y no llovía, por lo que las condiciones meteorológicas eran las más aptas para conducir. Durante toda la mañana permanecieron en la comisaría local el micro, el Taunus y el Fiat -que estaba totalmente destruido- para efectuarle las diligencias periciales correspondientes, mientras que el testimonio del chofer del ómnibus puede ser vital para determinar las responsabilidades de cada uno.

ABERRANTE ASESINATO Y VIOLACION DE DOS CHICAS

CORDOBA .- Los cadáveres de dos hermanas cuya desaparición había sido denunciada por sus padres fueron encontrados en la víspera en las afueras de la vecina localidad cordobesa de Saldán, con signos de haber sido golpeadas brutalmente y violadas, según precisaron fuentes policiales.

Valeria Paola González, de 18 años, y su hermana de 12, fueron vistas por última vez cuando salieron el sábado con rumbo desconocido de su casa, de esa población serrana ubicada a 22 kilómetros al noroeste de la capital provincial.

Poco después de la media tarde, salieron de su vivienda acompañadas por su hermano, Claudio Ariel, de 16 años, para reunirse con un grupo de amigos con los cuales habían planeado pasar la tarde en las costas del río Suquía.

Alrededor de las 19 Claudio regresó a su hogar y preguntó por sus hermanas, las que poco después de las 16 habían abandonado el grupo prometiendo regresar posteriormente a su hogar.

Con el paso de las horas y ante la falta de noticias, a las 23 sus padres decidieron formular una denuncia ante las autoridades policiales del lugar.

Así se impartieron instrucciones tendientes a establecer el paradero de las chicas y se inició un operativo de búsqueda que abarcó todo el ejido urbano de ese pueblo serrano.

Cuando habían pasado algunos minutos de las 16, una patrulla que recorría los suburbios de Saldán encontró los cadáveres de las jovencitas, constatando que estaban semisumergidos en el arroyo homónimo, a la altura del 9.800 de calle Ricardo Rojas.

Se dio inmediata participación al fiscal de instrucción de turno, convocándose al mismo tiempo a los gabinetes especializados de la policía para establecer las causas de los decesos.

Una fuente vinculada al procedimiento descartó, en principio, que las chicas hayan muerto ahogadas, pues el arroyo tiene escasa profundidad, y afirmando la existencia de un hecho delictivo.

Estas sospechas se comenzaron a confirmar con las primeras pericias ya que, según fuentes policiales consultadas, las dos adolescentes presentaban signos de haber recibido golpes y de haber sido violadas.

El caso conmocionó no solo a la localidad sino a toda la provincia y ya la policía local ha recibido la cooperación de investigadores especializados para tratar de dar con él o los brutales criminales. Hasta el momento no hay rastro alguno y sí se supone que las dos hermanitas fueron ultimadas luego de haber abusado de ellas por sujetos que "tenían temor de ser reconocidos". Es más un alto jefe policial manifestó que "esto es cosa de aquí. Todavía no hay turistas y la gente de paso es poca. Vamos a ver si encontramos a alguien que haya visto algo..."

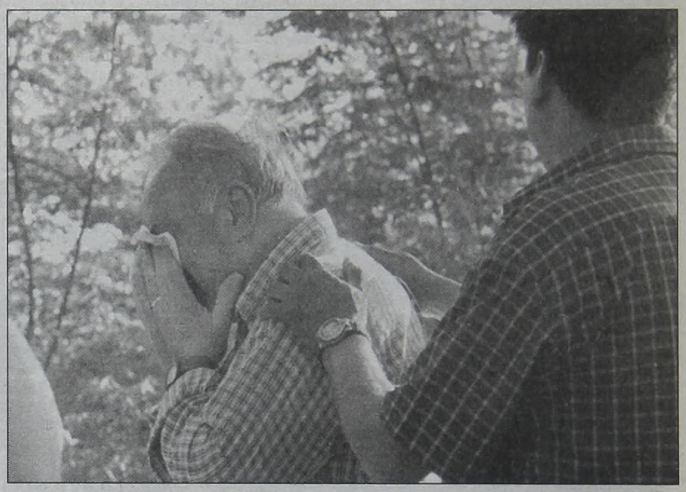

No tiene consuelo el abuelito de las muchachas brutalmente asesinadas en Córdoba.

LIO Y BALAZOS POR UNA MOTO

Una terrible pelea entre bandas que incluyó varios disparos de armas de fuego y numerosos heridos se desató esta mañana en el barrio de Constitución. Personal policial de la Comisaría 16ª secuestró una moto de alta cilindrada -tendría pedido de secuestro- que estaba tirada en el piso y presentaba signos haber sido golpeada con diferentes objetos hasta quedar prácticamente destruida. Según trascendió, el vehículo pertenecería al individuo que recibió la peor parte, quien se dio a la fuga con la cabeza rota y habría sido atendido en un hospital de La Boca.

Los episodios se registraron alrededor de las siete de hoy, en la puerta de un pool ubicado en Brasil al 1300, frente a la bailanta conocida como "Cachaca". Allí, varios sujetos se tomaron a golpes de puño y sembraron pánico cuando el que sería propietario de la motocicleta extrajo un arma y efectuó una serie disparos -se presume- al aire.

Estaban de Copas y se Quemó la Casa

ROSARIO.- Dos hermanitas de 4 y 7 años, y su tío de 52, resultaron heridos de gravedad esta madrugada al incendiarse una vivienda en la zona sur de Rosario, informaron fuentes policiales. En tanto, los padres de las niñas resultaron ilesos, agregaron las fuentes, señalando que en el momento del siniestro los mayores estaban bebiendo como corolario de una reunión familiar.

Las dos pequeñas se encuentran internadas en el Hospital de Niños Víctor J. Vilela, mientras que el tío fue derivado al Instituto del Quemado del Hospital de Emergencias Clemente Alvarez y presenta quemaduras graves en el 60 por ciento del cuerpo. La policía identificó a las víctimas como María Laura y Magdalena Schneider, y al tío como Juan Carlos Schneider.

El incendio se produjo en una casa ubicada en Petunia 1977 del barrio Las Flores, que quedó destruida por el fuego.

En la extinción del siniestro trabajó una dotación de Bomberos Voluntarios de la zona sur, que arribó en el momento en que las llamas amenazaban tomar contacto con las viviendas vecinas.

En el Hospital de Niños Vilela se informó que María Laura, la menor de las hermanitas, presenta quemaduras en el 10 por ciento del cuerpo, con heridas en mano, brazo y hombro derecho, en tanto que Magdalena, la mayor, sufrió quemaduras en el 15 por ciento. Ambas "están estabilizadas", dijeron fuentes del centro asistencial, y precisaron que la mayor de las pequeñas presenta quemaduras en la cabeza, hombro y mano derecha. En tanto, Juan Carlos Schneider, que llevó la peor parte, "presenta quemaduras 'A' y 'B' (primer y segundo grado) en el 60 por ciento del cuerpo y es asistido con respirador mecánico".

"Las causas del incendio no están debidamente precisadas, pero se presume que al momento de declararse el mismo, los mayores estaban bebiendo, aunque es prematuro afirmarlo", dijeron fuentes de la subcomisaría 19ª, que investiga el hecho.

ATROZ FINAL DE DOS PIBES

SALTA, 19 (Télam).- Trágico final de dos niños de tres y cinco años que murieron al ser aplastados por camiones en distintos accidentes ocurridos en las localidades salteñas de Pichanal y Gaona, informaron fuentes policiales. El primer accidente ocurrió en un camino de tierra paralelo a las vías férreas a la altura del ingreso a la misión San Francisco, en Pichanal, en circunstancias que la Policía se encuentra tratando de establecer.

Por ese lugar, circulaba un camión Ford F-100 conducido por Eduardo Quintana, quien por causas que se investigan atropelló a un niño de tres años identificado como José Mario Ruiz, quien murió en el mismo momento a raíz de las heridas sufridas.

En el otro accidente la víctima fue identificada como Lorenzo Garnica, de 5 años, quien circulaba en una bicicleta por la ruta 16 a la altura del kilómetro 589 en la localidad de Gaona.

MATO A TIROS A QUIEN INTENTO ROBARLE

Un joven de 25 años mató a un presunto delincuente que había intentado robar en su casa, junto a un cómplice, en la localidad de González Catán, y fue detenido por la policía, informaron fuentes policiales. La detención se produjo cuando policías de la comisaría quinta apresaron a Manuel Alejandro Corvalán, de 22 años, en una vivienda de Carcañá y Juan Cruz Varela, de la localidad de Gregorio de Laferrere.

El detenido está acusado de matar a un joven de 25 años quien junto a un cómplice presuntamente intentó robar en su casa el sábado a la madrugada.

Según la policía, ese día, Corvalán regresaba a su domicilio de Antequera y Newbery, de González Catán, cuando la mujer que se encontraba al cuidado de la casa le contó que dos hombres habían intentado forzar una de las entradas con intenciones de robo. Al parecer, los dos hombres escaparon del lugar porque no pudieron ingresar al domicilio de Corvalán.

La policía informó que Corvalán tomó un arma y salió en busca de los sospechosos y determinaron que Corvalán interceptó a los dos jóvenes, y disparó contra uno de ellos.

El herido ingresó con un balazo en el estómago al Hospital de Ezeiza, donde murió cuando era atendido de urgencia en la guardia del centro asistencial.

Durante el procedimiento en que se detuvo al presunto homicida, los policías secuestraron el arma -un revólver calibre 22 milímetros- utilizada en el crimen.

Intervino en el hecho personal de la comisaría quinta de González Catán, la División de Investigaciones de La Matanza, y el fiscal en turno, Eduardo Castelli.

ESPERADA RENUNCIA DE FUJIMORI

LIMA 19 (DPA).- Menos de cuatro meses después de que iniciara un tercer período de gobierno consecutivo, conseguido tras pisotear las formas y avasallar a la oposición, el presidente del Perú, Alberto Fujimori, se vio obligado hoy a renunciar, en medio de un indetenible clamor popular para que se fuera.

Fujimori hizo anunciar hoy desde Japón su decisión de abandonar el poder. Ha sido, como comentaba hoy el congresista opositor Fernando Olivera, una virtual fuga, que pone fin a su manera a lo que fue definido como "un gobierno de entraña gansteril". La renuncia se rumoreaba desde días atrás. El presidente se fue a un inexplicable viaje, con 20 bultos de cargamento, rumbo a Japón, el país de sus padres, en medio de disculpas que no lograban convencer a nadie.

Mientras pasaban las horas, eran menos los que estaban dispuestos a apostar que el mandatario regresaría. El desenlace finalmente se precipitó hoy, aunque aún falta la formalización de la renuncia, que debe producirse en los próximos días.

La caída final de Fujimori empezó en setiembre, cuando se reveló un video que

Anunció Desde Tokio su Decisión de Abandonar la Presidencia de Perú Tras Proceso Traumático

mostraba el momento en que su más estrecho aliado, Vladimiro Montesinos, sobornaba a un congresista. Era la evidencia de lo que siempre se comentó y el gobierno y su entorno se negaban a reconocer.

Lo que vino después fue el hallazgo día a día de nuevos elementos que descubrían la inmensidad de la organización político-criminal liderada por Montesinos, ya sea con la complicidad directa de Fujimori o con la absurda negligencia de éste para no ver lo que todo el país veía. Apremiado por las investigaciones, con Montesinos peligrosamente prófugo, una oposición creciente y un paulatino derrumbe de las formas inconstitucionales a las que echó mano para ejercer el poder, Fujimori optó por el escape, recordando lo que ocurrió en noviembre de 1992, cuando, ante un muy débil intento de insurrección militar, corrió a refugiarse en la embajada de Japón en Lima. Montesinos, el poder detrás del trono en los últimos 10 años, es acusado hoy de masacres, narcotráfico, contrabando de armas, extorsión, corrupción de funcionarios, asesinatos selectivos, tráfico de influencias, lavado de dinero, enriquecimiento ilícito, ilegal manejo de las entidades estatales, desvío de fondos públicos y otras figuras delictivas más que resumen su catadura moral.

Clinton se despidió de Vietnam con un acto de Unicef a todo casco.

Clinton se Puso el Casco

HO CHI MINH, Vietnam 19 (EFE).- En la ciudad que simboliza el avance de Vietnam hacia el capitalismo, el presidente de Estados Unidos, Bill Clinton, animó hoy a los empresarios y a los jóvenes profesionales del país a continuar la apertura económica, con la esperanza de que los cambios sociales y políticos vayan después. Bill Clinton, que cierra hoy su histórica visita a Vietnam, espera que este viaje y el dinamismo de la sociedad terminen con las dudas de parte de la jerarquía comunista, que desconfía de las consecuencias que la apertura económica tendrá en el resto de la sociedad.

"Hay percepciones diferentes sobre la economía en algunos líderes vietnamitas", reconoció hoy Gene Sperling, el principal consejero económico de la Casa Blanca. En su entrevista del ayer con el secretario general del Partido Comunista, Clinton recibió un mensaje en línea con la ortodoxia tradicional, y en contraste con el que halló en el presidente y el primer ministro. Otra fuente estadounidense señaló que el mensaje de Clinton se resumen en que "la apertura ofrece recompensas en forma de crecimiento, por lo que no sorprende que la vieja guardia lo mire con reticencias ideológicas".

El presidente estadounidense señaló hoy que el camino a seguir por los vietnamitas en dirección al cambio está simbolizado, mejor que nada, por el acuerdo comercial que ambos países firmaron en julio pasado.

"Los cambios que traiga (el acuerdo) deben ser bien acogidos, no temidos", destacó Clinton, quien anunció una línea de crédito de 200 millones de dólares para empresas de EE.UU. que inviertan en este país.

En esta ciudad, la antigua Saigón rebautizada con el nombre del histórico líder marxista de la independencia y la unificación del país, Clinton alabó las excelencias que pueden traer a este país una mayor liberalización económica y la globalización.

"El comercio aumenta los salarios, mejora los estándares (de vida y trabajo) y abre oportunidades", afirmó el presidente, quien también pidió una mejora de los derechos laborales, que según dijo aumentará la productividad. A pesar de su actual nombre, Ho Chi Minh es la capital del incipiente capitalismo vietnamita y su cada vez mayor comercio exterior puede convertirla en uno de los centros económicos del sudeste de Asia.

Aquí, ante la flor y nata de los empresarios y los profesionales, Clinton insistió, como hizo en Hanoi, en que la apertura de la economía y la inclusión en el proceso de mundialización consolidará el gran progreso que Vietnam ha realizado en los últimos años.

Bush Apuesta al 930, las Tres Cifras Salvadoras

MIAMI 19 (EFE).- El candidato presidencial republicano, George W. Bush, tiene una ventaja de 930 votos en las disputadas elecciones de Florida y para los demócratas sólo existe ahora la esperanza que de los recuentos manuales surjan nuevos sufragios a su favor para superarla. El Tribunal Supremo de Florida, que ha prohibido que esa ventaja de Bush sea certificada como definitiva, celebrará una audiencia mañana lunes a las 14 horas (19 GMT) para decidir si los recuentos manuales tiene que ser tenidos en cuenta o no.

Cuando se van a cumplir casi dos semanas de las elecciones presidenciales en Estados Unidos del 7 de noviembre, el país sigue sin saber cuál será su presidente porque vive rehén de la votación de Florida. Si la secretaria de Estado de Florida, la militante republicana Katherin Harris, se hubiera salido con la suya, ayer sábado hubiera proclamado a Bush ganador del estado de Florida, y en consecuencia, de la presidencia de Estados Unidos.

Harris dijo ayer en un comunicado que Bush logró 1.380 votos enviados por correo desde ultramar y el candidato demócrata Al Gore 750. Para ella, "está claro que todos los resultados obtenidos hasta el momento muestran que Bush ganó el estado de Florida".

Todo estaba listo para la celebración, en Tallahassee, la capital de Florida, donde el gobernador estatal es Jeb Bush, hermano menor del candidato republicano y en Austin, donde éste último es gobernador de Texas.

Pero el Tribunal Supremo estatal, compuesto por seis jueces demócratas y uno independiente, paralizó esa certificación hasta que escuche el lunes los argumentos orales de ambas partes y decida en consecuencia.

Con sus 25 votos electorales, Florida dará a Bush o a Gore, los 270 necesarios para conquistar la Casa Blanca. Gore tiene actualmente 255 y Bush 247, y el primero supera a su rival republicano en votos populares a nivel nacional, por una diferencia de unos 200.000.

CRUELES: LES CORTAN EL VINO EN LA COMIDA

GIJON, España 19 (EFE).- Un juzgado de Gijón (Asturias, norte de España) dirimirá a partir de mañana el conflicto abierto en la fabrica de motocicletas Suzuki ante la decisión de la dirección de la empresa de suprimir el vino en la comida de los trabajadores.

El comité de empresa presentó una demanda contra la multinacional japonesa por considerar que incumple el convenio colectivo al haber quitado las botellas de vino que se servían cada día con el menú. La dirección de la empresa alegó su intención de evitar hábitos alcohólicos para justificar la prohibición, que los trabajadores consideran un derecho adquirido y un atentado a la cultura española.

El secretario de la sección sindical de la planta, José Manuel Fernández, dijo que presentarán en el juzgado informes de la Organización Mundial de la Salud (OMS) que certifican que el consumo de una copa de vino en las comidas previene enfermedades.

Los representantes de los trabajadores aseguran que el consumo de vino es mínimo, con un total de entre 14 y 16 botellas para 235 obreros en cada almuerzo, cuyo costo es subvencionado en un 50 por ciento por la compañía.

"El vino forma parte de la cultura española y no estamos dispuestos a dejar de beberlo porque lo tomamos en esta fábrica desde hace 25 años y nunca hubo problemas", afirmó Fernández.

El sindicalista expresó su temor a que la dirección de la multinacional "empiece prohibiendo el vino y termine imponiendo costumbres gastronómicas niponas".

Israelíes Acribillan a un Pibe Palestino

GAZA 19 (EFE).- Dos palestinos, un adolescente y un policía, murieron hoy alcanzados por disparos de soldados israelíes, en el paso fronterizo de Karni, que separa a Israel de la franja de Gaza. El menor palestino, de 14 años, murió alcanzado por las balas israelíes durante un tiroteo entre soldados israelíes y palestinos que siguió a los disparos hechos por palestinos contra un autobús en el mencionado paso y que se dirigía al asentamiento judío de Neztarim, en la franja de Gaza, según la radio estatal de Israel. En el enfrentamiento resultó herido el conductor de un camión palestino que transportaba verduras al paso fronterizo de Karni, que las autoridades militares israelíes cerraron tras el incidente.

El policía palestino perdió la vida en un enfrentamiento que se produjo poco después de la muerte del adolescente en la localidad de Jan Yunes, al sur de la franja de Gaza, en el que otros tres palestinos también resultaron heridos.

Por otra parte, varios palestinos dispararon hoy contra una posición del Ejército israelí próxima al asentamiento de Ofrá, en Cisjordania, pero no hubo víctimas.

OIT Contra el Trabajo Peligroso de la Infancia

GINEBRA, 19 (DPA).- La "Convención internacional contra las formas más graves de trabajo infantil" entró hoy en vigor. De las 175 naciones miembro de la Organización Internacional del Trabajo (OIT), 49 ratificaron el tratado, acordado en junio de 1999, informó la organización internacional en Ginebra.

Los signatarios se comprometen a luchar contra la prostitución y la pornografía infantil. Además velarán por que en sus respectivos países los niños no se vean obligados a realizar trabajos peligrosos.

También se fijan como objetivo impedir que los niños de menos de 18 años sean obligados a empuñar las armas en el ejército o en grupos rebeldes armados. Según la OIT hay en el mundo 250 millones de niños entre 5 y 14 años que sufren varios tipos de abusos laborales.

Vélez Sufre el Síndrome del Final

ROSARIO.- En un encuentro que no pasó de discreto, Newell's logró anoche un agónico empate en un tanto ante Vélez. Cuando los de Liniers tenían la victoria prácticamente en el bolsillo, con el gol convertido por Zárate, Sebastián Cobelli puso la igualdad.

El partido fue muy aburrido en la primera parte, con pocas llegadas y mucha lucha, con Vélez teniendo mayor tiempo el dominio territorial y de la pelota pero sin poder abrir el marcador, pese a que hubo llegadas claras, como un disparo de Federico Domínguez, otro de Müller y un remate de larga distancia de Moriggi.

Ganaba con un Zapatazo de Zárate Pero a los 90m Cobelli Puso el 1-1

Pero pese a llegar más el equipo del "maestro" Tabárez, sus intenciones siempre murieron en el área grande local.

A todo esto, Newell's quería pero no podía y sólo llegó a través de un disparo libre de Manso que pasó toda el área sin que Leyenda pudiera hacerse del balón.

En el segundo tiempo la historia cambió y pareció que el local había hecho un curso en los vestuarios sobre la manera de "atacar y llegarle al rival con peligro", porque fueron varias las situaciones que tuvo como para poder abrir el marcador. En una de ellas, Leyenda se equivocó y Cobelli lo tuvo en sus pies, pero falló en el tiro del final. El mismo Cobelli tuvo algunas otras posibilidades pero no pudo concretar; en una de ellas, un palo le negó la apertura del marcador.

Siguió atacando el elenco rosarino y Ponzio también se lo perdió.

Como no se quiso quedar atrás el visitante: Castromán también inquietó y un cabezazo de Müller se estrelló en el travesaño.

A partir de ahí se quedó el local y pareció que se había olvidado de lo que había aprendido en el entretiempo, entonces, eso no hizo más que permitir la reacción de la gente de Vélez. Fue así que llegó la apertura por medio de Zárate cerca de los cuarenta y, como era de imaginar, Newell's se desesperó y fue por la igualdad.

Sobre el final, se le dio al mejor hombre de la cancha: Cobelli aprovechó una pelota en el área y puso el 1 a 1, cuando los visitantes creían que ya se habían llevado los tres puntos en juego.

Víctor Müller se anticipa a Fernando Crosa, pero no consigue dominar el balón.

CHOQUE ENTRE BARRAS

ROSARIO, 19.- Un choque entre dos bandos internos de la "barra" de Newell's generó miedo anoche en el estadio. Minutos antes de que empezara el encuentro principal, aparecieron las primeras corridas en la tribuna de local. El desorden llamó la atención y movilizó a una docena de efectivos hasta el sector. La presencia policial, repudiada por los hinchas con cánticos y gestos amenazantes, calmó las cosas. Por un rato... Cuando iban 12 minutos del primer tiempo, las corridas se reanudaron y la Policía se vio obligada a disparar al aire para dispersar a los revoltosos. La cosa creció tanto que Bernardo Leyenda, quien ocupaba el arco detrás del cual estaba la hinchada "leprosa" se fue a la mitad de la cancha. Cristian Villarreal consultó con el jefe del operativo policial y, tras unos cuatro minutos de interrupción, el juego se reanudó. La calma se había reinstalado en la tribuna popular.Sin embargo, cuando terminaba el partido (y mientras Newell's buscaba empatar...) un simpatizante arrojó un asiento plástico desde la platea el cual cayó muy cerca del asistente Roberto Ratto. Por un momento pareció que el partido podía suspenderse, pero finalmente siguió y concluyó. Pero el informe de Villarreal contendrá todos estos detalles y a Newell's le puede caber algún apercibimiento.

Divididos por intereses, grupos de hinchas de Newell's se trenzaron en la tribuna.

NEWELL'S 1

Cejas; Damiani, Fuentes, Fernando Crosa y Filippini; Ponzio, Grabinski (28m ST Bono), Saldaña y Manso (ST Rosales); Pavlovich (ST Quintana) y Cobelli. DT: Jorge Ribolzi.

VELEZ 1

Leyenda; Cubero (44m ST Pellegrino), S. Méndez, D. Crosa y E. Domínguez; Castromán (29m ST S. Zárate), Buján, Falcón y Morigi; D. Husain (42m ST Obolo) y Müller. DT: Oscar Tabárez.

Goles: 0-1, 39m ST Sergio Zárate (V); el hombre de Vélez ejecutó un tiro libre, el balón se fue cerrando y se le metió al arquero en el segundo palo.
1-1, 45m ST Cobelli (N); definió después de recibir un doble cabezazo en el área de Quintana y Fuentes.
Tarjetas amarillas: Manso, Saldaña y Ponzio (N); Federico Domínguez (V).
Arbitro: Cristian Villarreal (bien). Estuvo cerca de las jugadas y siempre sancionó como correspondía, principalmente en las jugadas donde los jugadores pusieron pierna fuerte.
Cancha: Newell's.
Control antidoping: Ponzio y Rosales (N); Zárate y Méndez (V).
EL SOBRESALIENTE: Sebastián Cobelli (N). Fue el jugador que buscó más el arco contrario durante todo el encuentro. Tuvo algunas oportunidades para anotar, pero recién se le dio en el final del encuentro.

CHILAVERT, ELOGIADO UNA VEZ MAS POR EL ESCRITOR ROA BASTOS

ASUNCION, Paraguay.- El escritor paraguayo Augusto Roa Bastos ratificó su amistad con el arquero y capitán del seleccionado de fútbol de ese país, José Luis Chilavert, a quien calificó como una persona de gran valor y un deportista excepcional.

En declaraciones publicadas en el diario asunceño "Ultima Hora", el novelista dijo que había tenido la oportunidad de conversar con el arquero José Luis Chilavert, aprovechando que estuvo en el país para jugar el partido contra Perú, por las eliminatorias sudamericanas del Mundial 2002.

"José Luis es un gran amigo y una gran persona a la que debemos darle el valor que en verdad tiene", subrayó Roa Bastos al defender la fuerte personalidad del arquero, que recientemente dejó Vélez, de Argentina, para incorporarse al Racing de Estrasburgo, de la primera división del Fútbol de Francia.

Además, según el autor de "Yo, El Supremo", Chilavert "es una figura mundial que lleva en alto el nombre de Paraguay y tiene un gran prestigio por su gran capacidad como futbolista y su personalidad tan propia".

Batistuta, el Gran Amante del gol

VERONA, Italia.- En la tierra de Romeo y Julieta se escribió un nuevo capítulo de un romance mundial: el de Gabriel Batistuta con la red. Con dos tantos, el delantero del seleccionado argentino contribuyó en la goleada del puntero Roma por 4 a 1 a expensas del Verona, en el partido más destacado de la séptima jornada de la liga italiana.

Con sus dos conquistas, "Batigol" se convirtió en el máximo artillero del torneo con ocho anotaciones, una más que el ucraniano Andrei Shevchenko, que hizo ayer el gol del Milan en el empate con la Lazio, y dos más que el argentino Roberto Sosa, que hoy también se despachó con un doblete, para la cómoda victoria del sorprendente Udinese frente a Reggina por 3 a 0.

Roma empezó con el pie izquierdo el encuentro con Verona. A los 3 minutos perdía por el gol de penal de Oddo aunque logró irse en ventaja al descanso porque Candela y Totti revirtieron la situación. Para el complemento quedó el show de Batistuta para decorar el resultado. El "Pampa" Sosa convirtió a los 36 minutos del primer tiempo y a los 6 del segundo mientras Fiore marcó el restante gol del Udinese ciento veinte segundos antes del descanso.

Otros resultados: Brescia 0-Juventus 0; Fiorentina 3-Vicenza 2; Lecce 2-Bari 0; Napoli 0-Atalanta 0; Inter 2-Perugia 1 (jugado ayer).

● **EN ESPAÑA:** Muchos goles argentinos tuvo la undécima jornada de la Liga española. Al de ayer de Leonel Scaloni para el empate de La Coruña con el Osasuna 1 a 1 se sumaron hoy el de Gustavo Bartelt para el 4 a 2 de Rayo Vallecano sobre Málaga, el de Mauricio Pochettino en la victoria de su equipo, el Español sobre Atlético Bilbao (2 a 1), el de Gustavo López para el empate del Celta con Racing 1 a 1. Cabe señalar que Fernando Cáceres, en contra marcó el tanto del equipo de Santander. Finalmente "Perico" Ojeda marcó el único gol del Numancia, que perdió 4 a 1 con la Real Sociedad. El mismo marcador obtuvo Oviedo sobre Valladolid.

En la tierra de Romeo y Julieta el romance de Batistuta y el gol... Metió dos.

EXITO DE QUILMES POR MENOS MALO

Quilmes no debió mostrar demasiados argumentos para superar a un mediocre Platense y sólo a partir de la premisa de ser "menos malo" se abrazó al éxito.

Más allá de lo estadístico, el "Cervecero" dejó una mueca de preocupación en sus hinchas, quienes no vislumbraron el rendimiento promisorio que alientan sus figuras en la cancha.

Precisamente porque Quilmes es un cúmulo de nombres desparramados sobre el terreno de juego y debió esforzarse para vulnerar a un rival inferior desde el aspecto técnico. La intermitente lucidez del "Máquina" Giampietri, el oportunismo de Gabriel Bordi y el incansable andar de Pablo Corti fueron los tímidos motivos que legitimaron el triunfo visitante.

Mientras Platense exhibía -como en todo el partido- una carencia de ideas alarmantes, Quilmes aprovechó para ponerse en ventaja, a cuatro minutos del entretiempo, con un cabezazo del "Tanque" Bordi, tras un centro de Corti desde la izquierda y un error del marcador Ardanza.

Fue lo único que produjo el equipo dirigido por Héctor Rivoira, que en el segundo tiempo, a partir del ingreso de Alex Rodríguez justificó el resultado.

No Jugó Bien, sus Hinchas Quedaron Preocupados Pero Derrotó a Platense y Recuperó la Punta

El partido, obviamente, resultó un fiasco, Fue malo y no se correspondió con la expectativa que había despertado y que pusieron en evidencia los hinchas; esos fieles seguidores del "Calamar" y del "Cervecero" que concurrieron al estadio con la esperanza de ver un buen encuentro. Y sucedió todo lo contrario.

Por lo visto ayer y en la jornada anterior da la sensación de que a Quilmes le agradan las emociones fuertes, que necesita elevar la adrenalina -propia y la de sus hinchas- a niveles poco aconsejables para corazones frágiles. Que sin el ingrediente extra del sufrimiento no saborea con plena satisfacción una victoria.

Al igual que siete días atrás, el "Cervecero" no supo liquidar el pleito de contragolpe y al final terminó acorralado por los centros de Platense. No obstante el susto, el triunfo del nuevo puntero de la Zona Metropolitana estuvo apadrinado por la justicia. De eso no quedan dudas.

Bordi metió el gol y devolvió con gestos los insultos de la tribuna visitante.

Maisterra se anticipa a Ceferino Díaz y logra cabecear. Quilmes, otra vez líder.

PLATENSE 0 - 1 QUILMES

PLATENSE	QUILMES
Capogrosso; Cristian Verón, Alejandro Peralta, Nasuti y Ardanza; Betcholdt, Maisterra, Krikorian y Formidábile; Insaurralde y Gandín. DT: Ricardo Caruso Lombardi.	*Elizaga; Trullet, Schiavi, Baigorria y Clementz; Mazzina, Ceferino Díaz, Elvis y Giampietri; Corti y Bordi. DT: Héctor Rivoira.*

Gol en el primer tiempo: *41m. Bordi (Q).*
Cambios: En Platense, *ST Ceballos por Peralta, 8m. ST Vegnaduzzo por Gandín y 18m. ST Fuertes por Ardanza.* ***En Quilmes:*** *24m. ST Alex Rodríguez por Corti, 44m. ST Alayes por Giampietri y 45m. ST Pagés por Elvis.*
Tarjetas rojas: *42m. ST Maisterra (P) y 45m. ST Schiavi (Q) ambos por juego brusco.*
Arbitro: *Pablo Giménez (Mal).*
Cancha: *Platense.*

CARUSO LOMBARDI ES UN DESOCUPADO MAS

Ricardo Caruso Lombardi presentó la renuncia y en las próximas horas la dirigencia de Platense resolverá quien será el nuevo técnico del plantel profesional.

"Había tomado la decisión después del partido con Tigre, ahora la palabra la tienen los dirigentes...", manifestó el inefable Caruso tras la derrota de su equipo ante Quilmes.

En tanto, sin eufemismos el vicepresidente de Platense dio su parecer sobre el particular. "Mi opinión es que el técnico debe irse. Platense tiene buenos jugadores, pero el entrenador no encontró el equipo. Creo que lo mejor es que se vaya ahora, de lo contrario contra Chicago estará muy condicionado. Es una buena persona y quiero que se retire bien del club...", afirmó Juan Carlos Majluf.

Caruso Lombardi trató de encontrarle alguna explicación a la magra performance del conjunto "Calamar" y sostuvo: "Los jugadores están pasando un mal momento y los insultos de la gente se trasladan hacia mi. Yo no presenté la renuncia por los resultados adversos, sino por un montón de cosas que, por ética, prefiero no decir...". El clima en Platense dista de ser bueno. Se fue Caruso Lombardi y en la agenda de los dirigentes figuran los nombres de los candidatos a reemplazarlo.

Tigre Venció en Rosario y Cortó Racha Adversa

Tigre terminó con una racha adversa de cinco partido sin victorias con su triunfo en Rosario sobre Central Córdoba por 1 a 0. El equipo dirigido por Juan Carlos Kopriva consiguió su segunda victoria en el campeonato y sumó 12 puntos; mientras que el conjunto rosarino permanece con 16 unidades. Con la exclusiva misión de defenderse salió el "Matador" a enfrentar al "Charrúa". Sin embargo, a partir del orden defensivo y el oportunismo, se abrazó a tres puntos valiosos.

En una jugada aislada, a los 31 minutos de la segunda etapa, Frangipane de media distancia "clavó" un golazo sobre el ángulo superior izquierdo de Fabián Cancelarich. Previamente, Central Córdoba, que dispuso el dominio del balón y el terreno, había desperdiciado las situaciones más claras de un partido de tono discreto. Sólo entusiasmo puso después el cuadro local y prácticamente se quedó sin tiempo para revertir el destino del partido. No pudo en los 76 minutos anteriores, mucho menos en los 14 restantes. Se fue el partido y los puntos también, de viaje a Buenos Aires. Fue un triunfo trascendente para un equipo que pretende despegar de los últimos puestos de la tabla. De todos modos, el gol estableció una diferencia irreal en el marcador que no se expresó en el juego. Sí cabe destacar que el local fue impotente a la hora de encontrar los caminos para, por lo menos, llegar al empate y con esta derrota también perdió una buena oportunidad de continuar cerca de las posiciones de privilegio.

CENTRAL CORDOBA 0 - 1 TIGRE

CENTRAL CORDOBA	TIGRE
Cancelarich; Santa Cruz, Fontana, Oliva y Celebroni; Paquéz, Santos, Olmedo y Leone; Jeandet y Medina. DT: Dalcio Giovagnoli.	*Daniel Islas; Dundo, Laspada, Casal y Di Benedetto; Flotta, Orfila, Guaymas y Frangipane; Barragán y Barclay. DT: Juan Carlos Kopriva.*

Gol en el segundo tiempo: *31m. Frangipane (T).*
Cambios: En Central Córdoba, *37m. PT Pochettino por Fontana, 16m. ST Cantero por Olmedo y 25m. ST Herrera por Medina.* ***En Tigre:*** *8m. ST Valenzuela por Barclay, 28m. ST Capece por Flotta y 33m. ST Blengio por Guaymas.*
Tarjeta roja: *36m. ST Casal (T) por juego brusco.*
Arbitro: *Javier Collado (Bien).* ***Cancha:*** *Central Córdoba.*

Orfila se lleva la pelota. Con un fútbol práctico y efectivo. Tigre se consiguió un valioso triunfo en Rosario, donde derrotó 1-0 a Central Córdoba. Los de Victoria tuvieron una mínima alegría en el último partido de una primera rueda en la que debieron soportar casi todas pálidas. Ahora, en la segunda ronda, esperan mejorar el rendimiento y acomodarse más arriba en la tabla de posiciones de la zona metropolitana.

Por "Garrafa" Sánchez fue de Banfield

Con la "batuta" de José Luis Sánchez, Banfield superó (2-0) a Arsenal y se puso a una unidad de Quilmes, con quien se enfrentará el próximo fin de semana. "Garrafa" Sánchez apareció en plenitud en el segundo tiempo y marcó la diferencia.

Banfield deslumbró con su fútbol de alto vuelo. El primer tiempo mostró a dos equipos que lucharon por quedarse con el mediocampo. Hubo marcas pegajosas por todos los sectores de la cancha. De vez en cuando apareció alguna jugada peligrosa, como ese cabezazo de Forestello que tapó magistralmente Coldeira o ese cabezazo de Molina que se fue rozando un palo o aquel tiro de Mazzuco y otro de Campodónico que también se fueron cerca de los palos.

La historia cambió después, cuando "Garrafa" Sánchez se puso el equipo al hombro y también fue importante el ingreso de Del Río, quien le dio más dinámica al equipo. El gol de Forestello nació en una espectacular jugada de Sánchez, quien tocó hacia Leeb y el "Gatito" la puso al medio para que el "9" pusiera la pelota junto a un palo. Un golazo.

El segundo de Banfield también fue otra obra de arte de "Garrafa", quien "juntó a varios rivales" y lo dejó solo a Mazzuco para que nuevamente los hinchas de Banfield festejaran a lo grande.

Para Banfield, tres puntos de oro, para ponerse a un punto de Quilmes. Y Vale la reiteración en cuanto a la tarea que ayer le cupo a "Garrafa" Sánchez, sin dudas un jugador diferente, que da gusto verlo en acción.

Por su lado Arsenal exhibió su estilo de siempre, pero esta vez no encontró el camino para llegar con posibilidades claras hasta la valla defendida por Luchetti.

El conjunto dirigido por José María Bianco puso empeño, ganas, voluntad, pero no le alcanzó para revertir un resultado que fue cayendo por su propio peso por lo lo que hizo Banfield, de la mano de José Luis Sánchez en la segunda parte del encuentro.

El Enganche la "Descosió" y Bajó de la Punta a Arsenal; el Equipo de Ponce Está a un Punto de Quilmes, su Próximo Rival

En resumen: Banfield fue más inteligente, sus hombres de ataque fueron más precisos que los de Arsenal -Rubén Palavecino jugó muy mal en la visita- y se ilusiona con volver a la Primera División.

Como dato relevante, el entrenador Ramón "Mané" Ponce arregló con los dirigentes su continuidad hasta fin del campeonato, tras convencer con una racha de cinco victorias y dos empates.

BANFIELD	2	0	ARSENAL
Lucchetti; Adrián González, Sanguinetti y Fonseca; Santacruz, Raposo, Damián Giménez, Mazzucco y José Luis Sánchez; Forestello y Leeb. DT: Ramón Ponce.			*Coldeira; Dario Espínola, Molina, Ruiz y Oscar Espínola; Rodrigo Mannara, Esmerado, Boujón y Palavecino; P. González y Campodónico. DT: José M.Bianco.*

Goles en el segundo tiempo: *26m. Forestello (B) y 34m. Mazzucco (B).*
Cambios: En Banfield, *14m. ST Del Rio por Damián Giménez, 37m. ST Mira por Forestello y 40m. ST Castro por Forestello.* ***En Arsenal:*** *19m. ST Soler por Mannara y 30m. ST Morales por Oscar Espínola.*
Arbitro: *Miguel Jiménez (bien).*
Cancha: *Banfield.*

Forestello convierte el primer gol banfileño luego de una gran jugada protagonizada por "Garrafa" Sánchez, el mejor hombre de la cancha, y Leeb.

Luego de abrir el marcador, Forestello sale corriendo a festejar su gol. El goleador de "El Taladro" fue peligro permanente para los defensores de Arsenal.

CAMPODONICO "FUSILO" A VARIOS

El delantero de Arsenal Mariano Campodónico había tenido en el partido un par de roces fuertes y algunos golpes con los jugadores rivales. En los vestuarios, el ex Banfield disparó: "A Sanguinetti siempre le gusta jugar para la tribuna. Lo conozco desde hace mucho tiempo y después que me fui de Banfield, tuvo bastantes problemas con sus co. pañeros. En una jugada no lo toco y se agarra la cara. Me hizo dudar de la clase de persona que es". Y siguió disparando: "José Luis Sánchez es un mal bicho. Está bien que me cargue, pero tampoco me puede insultar después que convierten el gol", para terminar con una especie de amenaza: "Yo sé dónde entrenan ellos y algún día nos podemos llegar a cruzar". Respecto a los insultos de los hinchas, dijo: "Esta gente parece que no se acuerda. No habré sido figura, pero siempre dejé todo".

Schulmeister salta y logra contener el balón ante varios jugadores.

SAN MIGUEL SE APROVECHO DEL ALBO

San Miguel venció como visitante a All Boys por 1-0 y obtuvo su segunda victoria consecutiva. El gol de la victoria fue convertido por Ignacio Bernúez, a los 40 minutos de la primera etapa. Gran parte del complemento, el "Trueno" jugó con un hombre menos.

La gente de All Boys creyó que con el cambio de entrenador, el equipo iba a cambiar la cara. Pero pese a debutar ayer Alberto Pascutti, el equipo volvió a demostrar las fallas de siempre y la misma falta de gol, que hace que, con esta nueva derrota, el fantasma del descenso lo acose aún mas, quedando en una posición mas que peligrosa.

Dentro de un primer tiempo luchado y muy deslucido, la visita se adueñó de la pelota en la mitad del campo y pese a no crear situaciones de gol manejó el desarrollo del encuentro, y así no permitir que el local llegara a su arco.

Hubo muchas jugadas en la mitad del terreno, y recién a cinco minutos del final de la etapa hubo una acción, la mas peligrosa y fue cuando San Miguel se puso en ventaja. Gustavo Artaza recogió un rebote y abrió a la derecha para Ignacio Bernúez, quien 'de primera' y con un remate al medio del arco superó la resistencia de Pablo De Nicola.

Como era de suponer, a los locales se les vino el mundo abajo, y se creyó que en el entretiempo se iban a corregir defectos.

Pero en la segunda parte a San Miguel le expulsaron a Carlos Zaragoza, y entonces retrotrajo sus líneas, aunque de todas maneras siguió controlando el juego debido a la falta de variantes de All Boys para generar situaciones de riesgo. Pese a luchar hasta el final por la igualdad, los locales se quedaron sin nada, y esta vez no se dio el viejo dicho que dice: "Técnico que debuta gana".

ALL BOYS	0	1	SAN MIGUEL
De Nicola; Ferreyra, Virardi y Bogni; Pizzella, Martín Méndez, Ponce y Jorge Vázquez; Dezotti, Blanco y Biazotti. DT: Alberto Pascutti.			*Schulmeister; De Lara, Taberna, Zaragoza y Berardi; Artaza, Rodas, Carballo y Bernúez; Daniel Giménez y Delfino. DT: Eduardo Pizzo.*

Gol en el primer tiempo: *40m. Bernúez (SM).*
Cambios: En Ali Boys, *ST Diz por Biazotti, 14m. ST Franco por Jorge Vázquez y 29m. ST Marini por Dezotti.* ***En San Miguel:*** *19m. ST Pooli por Artaza, 31m. ST Correa por Bernúez y 44m. ST Peralta por Daniel Giménez.*
Tarjeta roja: *17m. ST Zaragoza (SM) por juego brusco.*
Arbitro: *Darío Maccarone (Bien).*
Cancha: *All Boys.*

Líos con Vázquez

Tarde de furia en Floresta. Más de media hora después de finalizado el partido, y cuando la mayoría de los jugadores de All Boys ya se habían retirado del estadio, un numeroso grupo de hinchas locales intentó agredir a Jorge Vázquez, quien se retrasó por el control antidoping y salió acompañado por Marcelo Blanco y varios dirigentes. Como el jugador respondió con gestos a las amenazas, la situación se descontroló y sólo la intervención de la policía y de Alberto Pascutti calmó un poco los ánimos (en ese momento, una persona relacionada con el club le arrebató un grabador a un periodista de una audición partidaria.

Antes de esto, y cuando aún no había finalizado el cotejo, varios "barras" de San Miguel intentaron romper una reja para ocupar un sector de tribuna inhabilitado y así acercarse a sus pares locales.

Sólo algunos lo lograron y se dio un pequeño intercambio de proyectiles, controlado rápidamente por la policía.

EL PORVE LO PASO AL CUARTO A CHICAGO

Gerli se vistió de fiesta. En cancha de El Porvenir, el local recibió la visita de Chicago y ambos protagonizaron un encuentro en el que abundaron goles -siete- y emociones, un expulsado, un penal desviado y dos convertidos. Y por esas cosas del futbol los locales, que en todo el torneo había ganado un sólo partido y convertido tres goles, ayer sumó un nuevo triunfo conquistando nada menos que cuatro tantos, que sirvieron para vencer a Chicago por 4 a 3 con total justicia, en un partidazo.

No hay otra manera de definir el gran triunfo conseguido por el conjunto de Gerli, que logró derrotar a un equipo como el de Mataderos, que llegaba a este cotejo con tres victorias consecutivas y que con la caída de ayer la dupla Vega-/Traverso perdió su invicto desde que agarraron la conducción del equipo de Primera.

El Porvenir ganó porque supo sacar provecho de los groseros errores defensivos de Chicago en jugadas con pelota parada. De esa manera, los conducidos por Fabián García llegaron al gol en tres oportunidades, mientras que la visita demostró pocas ideas para atacar, pero, especialmente en el primer tiempo, tuvo una gran contundencia cuando llegó con peligro al arco de Nicolás Cambiasso, ya que convirtió a través de Farías y Jesús.

Siempre Estuvo Abajo en el Marcador Pero Sobre el Final lo Embocó Desde los 12 Pasos

El Porvenir tampoco demostró mucho y también fue contundente. Cinto -la figura del partido- y Báez no dudaron, anotando ambos cuando se le presentaron sus oportunidades.

En cambio el complemento fue emotivo. El Porvenir desaprovechó una gran chance de dar vuelta el marcador tras desperdiciar un penal en los pies de Cardozo y tres minutos más tarde, Oscar Gómez, también desde los doce pasos, puso otra vez adelante a los de Chicago. La alegría les duró poco a los de Mataderos ya que enseguida igualó Báez, tras un error de toda la última línea de la visita. Los de Gerli manejaban el balón con criterio y querían más, y finalmente lo consiguieron llevándose los tres puntos tras un penal convertido por Arostegui. Justicia en Gerli.

El Porvenir volvió a ganar y su gente se lo agradeció, vaya que lo hizo ya que en las calles de Gerli luego del encuentro, salieron sus hinchas a festejar. Habían presenciado y ganado un partido de esos que no se olvidan. Chicago por su parte comenzó otra vez a pone la cabeza en el promedio por el descenso.

EL PORVENIR	4	3	CHICAGO
Nicolás Cambiasso; Gustavo Fernández, Delfino, Báez y Tieri; Franceschi, Lago Estalote, Raúl García y Cinto: Domingo Cardozo y Amadei. DT: Fabián García.			*Velázquez; Giamarchi, Borda, Argüello y Kloker; Alejandro Farías, Martens, Barlatay y Cristian Gómez; Oscar Gómez y Jesús. DT: Roberto Vega y Jorge Traverso.*

Goles en el primer tiempo: *15m. Farías (CH); 22m. Cinto (EP); 30m. Jesús (CH) y 43m. Báez (EP).*
Goles en el segundo tiempo: *9m. Oscar Gómez (CH) de penal, 16m. Báez (EP) y 34m. Aróstegui (EP), de penal.*
Penal atajado: *6m. ST Velázquez (CH) a Cardozo (EP).*
Cambios: En El Porvenir: *25m. ST Aróstegui por Amadei, 36m. ST Lhande por Cinto y 41m. ST Damián Fernández por Cardozo.* ***En Chicago:*** *25m. ST Héctor Sánchez por Cristian Gómez, 36m. ST Adrián Fernández por Jesús y Manrique por Farías.* ***Tarjeta roja:*** *40m. ST Lago Estalote (EP) por demorar el juego.* ***Arbitro:*** *Gabriel Chiaraviglio (Bien).* ***Cancha:*** *El Porvenir.*

Final del partido que protagonizaron El Porvenir y Chicago. Los hombres locales dan rienda suelta al festejo. Los de Gerli se quedaron con la victoria ante los de Mataderos, en un encuentro donde sobraron emociones y hubo siete goles. Y como si eso fuera poco, el árbitro sancionó tres penales, uno de ellos desviado.

BAEZ, OTRO XENEIZE QUE ESTA MUY FELIZ

"La verdad que todavía no lo puedo creer. Lo que me pasó hoy no me lo voy a olvidar nunca", sostuvo uno de los marcadores centrales de El Porvenir, Guillermo Báez, que ayer convirtió sus dos primeros goles vistiendo la camiseta "blanquinegra".

Báez, de 20 años, llegó a esta institución tras el convenio con Boca, donde hizo todas las inferiores (de 9ª a 4ª) y este año realizó la pretemporada con el primer equipo que dirige Carlos Bianchi. Con este presente espera que el "Virrey" lo observe y en un futuro no muy lejano "me pueda tener en cuenta para el próximo torneo".

"Hoy (por ayer) tuvimos la suerte de convertir las posibilidades de gol que se nos presentaron. En otros partidos, creábamos situaciones con peligro, pero nos faltaba concretarlas. Durante toda la semana trabajamos con pelota parada y por suerte, hoy las metimos" señaló el goleador de El Porvenir.

INSOLITO: Un caso insólito, pero real. En el triunfo conseguido ante Chicago por 4 a 3, El Porvenir, que hasta ayer había logrado anotar solamente tres goles en 11 partidos, se sacó la "mufa" y convirtió nada menos que cuatro, superando así la cifra marcada a lo largo de este torneo.

El Porvenir había conquistado su primer gol justamente en la primera fecha cuando igualó con Ferro 1 a 1. En ese partido marcó el tanto Domingo Cardozo. El segundo lo convirtió en la quinta fecha cuando derrotó a Banfield por 1 a 0 con el tanto de Enrique Colliard. Tuvieron que pasar seis fechas para que el conjunto de Gerli volviera a gritar un gol. Justamente el fin de semana pasado, visitó a Quilmes y perdió frente al equipo "cervecero" por 2 a 1. Ese día el único tanto lo anotó Domingo Cardozo, cortando una racha de 612 minutos.

Hinchas del Verdinegro, Agredidos

Chicago había perdido frente a El Porvenir y sus hinchas -cerca de 3.000- se retiraron del estadio sin ningún problema custodiados por la fuerzas de seguridad, pero cuando emprendían el regreso hacia Mataderos y transitaban la avenida Roca, a pocas cuadras del autódromo, fueron agredidos por unos 20 hinchas que vestían camiseta de color lila -presuntamente de Sacachispas que volvían de General Villegas, donde su equipo enfrentó a Liniers-.

Con una lluvia de piedras fueron recibidos los autos, micros y camiones que pasaban por ese lugar con los hinchas de Chicago, quienes de inmediato se bajaron de los mismos tratando de ir a buscarlos, aunque finalmente no llegaron a su cometido. No se registraron heridos, solamente algunos autos sufrieron la rotura de sus vidrios.

Lo que causó sorpresa de esta guerra de piedras fue que Sacachispas y Chicago nunca llegaron a enfrentarse oficialmente, pero hay que aclarar que en Villa Soldati algunos hinchas de "Saca" son también simpatizantes de Huracán, justamente uno de los rivales de la gente de Mataderos tras su paso por la B Nacional.

INSTITUTO BUSCA SEGUIR GANANDO

Instituto de Córdoba, único puntero, con 11 fechas sin derrotas y 7 triunfos seguidos, visitará esta noche a Independiente Rivadavia de Mendoza por la última fecha de la primera rueda de la Zona Interior de la Primera "B" Nacional de fútbol. El partido, a jugarse en cancha de Independiente Rivadavia, comenzará a las 21.

En tanto, a las 20, en la ciudad santafecina de Rafaela, Atlético enfrentará a Godoy Cruz de Mendoza.

Instituto ya sacó "chapa" de candidato al título y, lo más importante, favorito para regresar a Primera, sitial que perdió en la pasada temporada al perder impensadamente la Promoción con Almagro. Son 11 fechas sin perder (la última vez fue ante San Martín de Mendoza, 1-2 por la quinta fecha...) las que lleva Instituto, con siete victorias consecutivas y cuatro cotejos sin goles en contra. Independiente Rivadavia viene de perder (0-1) ante Gimnasia de Jujuy y sólo tiene 18 puntos.

No obstante aún falta una rueda e Independiente mantiene intactas las chances de, al menos, ubicarse entre los seis primeros de la zona para ingresar al reducido por el segundo ascenso.

ATLETICO DE RAFAELA	GODOY CRUZ
Medrán; Ruiz Díaz, Castro y Semino; Torres, Romero, Carlos Bonet, Riberi y Rosín; Del Bono y Cristian Torres o Cantoro. DT: Gustavo Alfaro.	*Manchado; Iglesias, Nicotra, Oldrá y Osvaldo Almeida; Rubén Almeida, Peinado, Dillon y Rizzo; Oste y Hernán Cabrera. DT: Alberto Garro.*

Cancha: Atlético de Rafaela.
Arbitro: Walter Díaz.
Hora de inicio: 20.

INDEP. RIVADAVIA	INSTITUTO
Irusta; Marinilli, Estévez y Squadrone; Roberto Alvarez, Canedo, Centeno, Carlos Paratore y Horacio García; Sand y Saccone. DT: Luis Blanco.	*J. Klimowicz; L. Moyano, Brusco, Smgiel y Barrionuevo; Felicia, Rimoldi y C. Sánchez; Antuña; Amato y Daniel Jiménez. DT: Gerardo Martino.*

Cancha: Independiente Rivadavia.
Arbitro: Gabriel Favale.
Hora de inicio: 21.

DE PUNTA A PUNTA

ZONA METROPOLITANA

EQUIPOS	J	G	E	P	Gf	Gc	Pts.	Prom.
QUILMES	**12**	**7**	**3**	**2**	**22**	**8**	**24**	**1,717**
BANFIELD	12	7	2	3	17	8	23	1,602
ARSENAL	12	7	2	3	11	7	23	1,730
SAN MIGUEL	12	5	5	2	15	15	20	1,256
CHICAGO	12	6	1	5	16	19	19	1,230
C. CORDOBA	12	4	4	4	9	8	16	1,243
PLATENSE	12	4	3	5	11	11	15	1,304
DEF. Y JUSTICIA	12	4	2	6	16	16	14	1,410
ESTUDIANTES (1)	11	3	3	5	9	11	12	1,090
TIGRE	12	2	6	4	8	10	12	1,282
EL PORVENIR	12	2	5	5	7	13	11	1,358
ALL BOYS	12	3	2	7	8	18	11	1,166
FERRO (1)	11	2	4	5	12	17	10	0,909

(1) Juegan hoy

LA PROXIMA FECHA

Decimocuarta Jornada

EL PORVENIR **VS.** FERRO
PLATENSE **VS.** CHICAGO
BANFIELD **VS.** QUILMES
C.CORDOBA **VS.** ARSENAL
ALL BOYS **VS.** TIGRE
DEFENSA **VS.** SAN MIGUEL
LIBRE: ESTUDIANTES

HABLANDO EN PLATA

EL PORVENIR-CHICAGO	$19.400
PLATENSE-QUILMES	$13.820
BANFIELD-ARSENAL	$ 7.395
ALL BOYS-SAN MIGUEL	$ 6.730
C. CORDOBA-TIGRE	No fue Suministrada

Este Almirante Quiere el Poder

Ante la caída del puntero Sarmiento ante Brown de Adrogué y el resonante triunfo de Almirante ante Talleres, la tabla de posiciones se puso al rojo vivo, ya que ahora los de Junín comparten la punta con los de La Matanza, aunque a éstos les descontarán tres unidades al final del torneo.

Sarmiento fue de visita a la cancha de Brown de Adrogué y lo trataron bastaste mal; le ganaron 2 a 1.

El encuentro fue más que emotivo porque arrancaron los visitantes como para comerse a los chicos crudos, a tal punto que a los pocos minutos del inicio Juan García estrelló un balón en el travesaño y, después de eso, abrieron el marcador. Reaccionó el local y en el segundo período jugaron mejor que su rival, dieron vuelta el partido y se quedaron con una justa victoria.

Liquidó a Talleres y se Ubicó en la Punta Junto a Sarmiento, que Perdió Ante Brown

Almirante llegó a Remedios de Escalada e hizo pata ancha; les ganó a los locales 2 a 1, aunque el final fue muy discutido, porque el gol de la victoria trajo polémicas. Llegó una pelota al área local, allí saltaron el arquero y Strelau, que tocó al guardameta y lo descolocó.

Eso fue aprovechado por Bazán Vera, que anotó el gol de la victoria. La jugada derivó en una serie de protestas pero el árbitro convalidó la conquista.

Más emociones que fútbol hubo en el sur; en cancha de Tristán empataron sin goles el local y Temperley. Con esta igualdad, los "Celestes" se perdieron la posibilidad de alcanzar a los de Junín.

En un encuentro en donde sobraron goles y emociones, Italiano y San Telmo empataron 3 a 3. El partido fue muy bueno porque los dos equipos se dedicaron a jugar mirando el arco contrario y eso hizo que a los arqueros los visitaran en muchas ocasiones.

Argentino de Quilmes, que viene prendido en la tabla de posiciones, ayer sufrió un traspié y en su propio terreno fue derrotado por Deportivo Merlo por 2 a 0. En realidad esta victoria de los del Oeste fue llamativa porque eran muy pocos los que creían que "Los Mates" iban a caer en su propia cancha, más teniendo en cuenta que están luchando por el primer lugar. Español apabulló en su estadio a Defensores de Belgrano por 5 a 2. Si bien los que se pusieron en ventaja a los poco segundos del inicio fueron los visitantes, los hombres de Hilario Bravi reaccionaron y se quedaron con el encuentro a su favor. Armenio fue de visita a Jáuregui y se fue con los tres puntos en juego, ya que le ganaron a Flandria por 2 a 0. Si se tiene en cuenta lo realizado por ambos en la cancha, el resultado pudo haber sido más abultado. Otro encuentro en que sobraron goles y emociones fue el que protagonizaron en Rosario Argentino y Cambaceres; los locales les ganaron a los de Ensenada por 4 a 2. Y finalmente, los últimos en la tabla, Colegiales y Atlanta, ratificaron por qué están en ese lugar. Empataron 0 a 0 porque los delanteros jugaron muy lejos de los arcos.

Los jugadores de Almirante Brown festejan el importante triunfo obtenido en Remedios de Escalada que le permitió ser puntero junto a Sarmiento.

TALLERES 1 – 2 ALTE. BROWN

Adrián Fernández; Billordo, Villagarcía y Oviedo; Soria, Donato, Villamayor, Spragón y Diego Ortiz; Miguel Benítez y Armesto. DT: Julio Olarticoechea.

Negro Luqui; Zavaleta, Sebastián Godoy, Adrián González y Gómez; Ojeda, Tribulo y Leandro Rojas; Rodríguez, Bazán Vera y Raúl Ruiz. DT: Ricardo Calabria.

Gol en el primer tiempo: 33m Bazán Vera (AB). **Goles en el segundo tiempo:** 33seg. Armesto (T) y 38m Bazán Vera (AB). **Cambios: En Talleres:** 15m ST Gastón Tosi por Benítez y 29m ST Zárate Aguirre por Armesto. **En Almirante Brown:** 15m ST Osvaldo Ruiz por Raúl Ruiz, 36m ST Strelau por González y 42m ST Tradito por Rodríguez. **Arbitro:** Alejandro Toia (regular). **Cancha:** Talleres.

BROWN (A) 2 – 1 SARMIENTO

Romero; Giraudo, Gonzalo González, Vaca y Escudero; Navarro, Huertas, Ramírez y Ariel Pérez; Pellerano y Grecco. DT: Juan Vairo.

Lanare; Mastrángelo, Olavarriaga y Sardi; Rúgolo, Juan García, Alonso, Montiquín y Carlos Muñoz; Ferradas y Nigro. DT: Mario Finarolli.

Gol en el primer tiempo: 5m Rúgolo (S). **Goles en el segundo tiempo:** 24m Grecco (B) y 37m Pellerano (B). **Cambios: En Brown de Adrogué:** 12m ST Souto por Ramírez, 17m ST Máscolo por Navarro y 26m ST Scalenghe por Giraudo. **En Sarmiento:** 20m ST Del Castillo por Alonso, 30m ST Di Prinzio por Ferradas y 35m ST Lobianco por Nigro. **Arbitro:** Daniel Raffa (Regular). **Cancha:** Brown de Adrogué.

COLEGIALES 0 – 0 ATLANTA

Maciel; César García, Colman, Jorge Loto y Valdez; Andrés Rodríguez, Benítez, Gobervile y Koegler; Figueroa y Cols. DT: Jorge Loto (interino).

Berscé; Vero, Raimondi, Goux y Iarosi; Santa Cruz, Fantini, Sebastián Giménez y Ferreiro; Víctor Paredes y Juan González. DT: Oscar Martínez.

Cambios: En Colegiales: 25m ST Vals por Andrés Rodríguez. **En Atlanta:** ST Miguel Paredes por Víctor Paredes y Cortez por Giménez. **Arbitro:** Eduardo D'Amico (bien). **Cancha:** Colegiales.

TRISTAN SUAREZ 0 – 0 TEMPERLEY

Carnival; Castro, Riveros, Aldirico y Oliva Witeley; Juárez, Acosta, Peralta y Olivera; Salto y Romero. DT: Héctor Ostúa.

Dubra; Aguirre, Cazajous, Minervino y Rocco; Valentini, De Lucca, Ismail y Arrebillaga; Mangiantini y Stranges. DT: Ricardo Zielinski.

Cambios: En Tristán Suárez: 8m ST Méndez por Romero y 28m ST Navoni por Olivera. **En Temperley:** ST Wisnievski por Arrebillaga, 13m ST Maximiliano Gómez por Valentini y Cirilo por Mangiantini. **Tarjeta roja:** 35m ST De Lucca (T) por exceso verbal. **Arbitro:** Marcelo Azpiolea (regular). **Cancha:** Tristán Suárez.

ITALIANO 3 – 3 SAN TELMO

Raña; Dunjo, Fernando Barros, Caldiero y Luis Campos; Juan Heredia, Metz, Britos y Luis Sosa; Ortigoza y Montenegro. DT: Rodolfo Della Picca.

Andina Silva; Diego Avalos, Filomena, Escalada y Alejandro Sánchez; Carmelo Leiva, Gandarillas, Marcelo González y Pontelli; Bedrossian y Brondo. DT: C. Zacarías.

Goles en el primer tiempo: 25m Leiva (ST), 36m Ortigoza (I) y 39m Marcelo González (ST). **Goles en el segundo tiempo:** 6m Ortigoza (I), 15m Leiva (ST) de penal y 22m Montenegro (I). **Cambios: En Italiano:** ST Distéfano por Dunjo, 20m ST David Ramírez por Britos y 44m ST Marcelo Bruno por Montenegro. **En San Telmo:** 39m ST Diego Ruiz por Bedrossian. **Arbitro:** Ricardo Sugliani (regular). **Cancha:** Almirante Brown (local Italiano).

ARGENTINO (Q) 0 – 2 MERLO

Carlos Díaz; Batista, Gustavo Fernández, Cambi y Luengo; Gorgerino, Genovese y Pedraza; Francisco Aguirre, Germán Cáceres y Julio Gómez. DT: D. Raimundo.

Fabio Alonso; Martín Mauro, Elvio Vázquez, Roa y Serio Alonso; Mendoza, Leonel García, Morán y Aiello; Iwanski y Ernesto Cardozo. DT: Miguel Rodríguez.

Goles en el segundo tiempo: 3m Iwanski (M) y 16m ST Aiello (M). **Cambios: En Argentino de Quilmes:** 15m ST Delorenzo por Cáceres y 41m ST Piaggio por Pedraza. **En Merlo:** 22m ST Benítez por Cardozo, 29m ST Andrada por Mendoza y 35m ST Ramírez por Aiello. **Arbitro:** Luis Garibotti (regular). **Cancha:** Argentino de Quilmes.

ESPAÑOL 5 – 2 DEFENSORES

Luca; Néstor Fernández, Ruiz y Stang; Pablo Fernández, Smaldone, Mercado, Décima y Ceballos; Romero y Alfonso Ayala. DT: Hilario Bravi.

Bangert; Alderete, Hugo Díaz, Aldaz y Siciliano; Dotta, Brito, Barone y Cochas; Mario Ayala y Basconcelo. DT: Guillermo Duro.

Goles en el primer tiempo: 30 seg. Brito (D), 4m Ceballos (E), 23m Stang (E) y 35m Ruiz (E) de penal. **Goles en el segundo tiempo:** 1m Hugo Díaz (D) de penal, 40m y 45m Alfonso Ayala (E). **Penal atajado:** 45m ST Bangert (D) a Mercado (E). **Cambios: En Español:** 17m ST Balkenende por Romero, 28m ST Nis por Ceballos y 32m ST Segovia por Décima. **En Defensores:** 17m ST Gómez Barroche por Barone, 25m ST Lavorel por Brito y 37m ST Rivadeneira por Alderete. **Arbitro:** Alejandro Sabino (mal). **Cancha:** Español.

FLANDRIA 0 – 2 ARMENIO

Dobler; Vega, Kaezuk, Negreira y Salazar; Ojeda, Muñoz, Barrientos y Menseguez; Marquiegui y Basso. DT: Ruben Faurlín.

Lima; Navarro, Nievas, Dávila y Barrios; Sandro Sánchez, Eduardo González, Alberto Acosta y Cisterna; Menéndez y Romito. DT: Edgardo Marchetti.

Gol en el primer tiempo: 9m Romito (A). **Gol en el segundo tiempo:** 1m Romito (A). **Cambios: En Flandria:** 13m ST Vergara por Salazar, 23m ST Gianice por Ojeda y 30m ST Ocampo por Barrientos. **En Armenio:** 32m ST Vieytes por Cisterna y 45m ST Lamanna por Sandro Sánchez. **Tarjeta roja:** 45m PT Sergio Kaezuk (F) por agresión. **Arbitro:** Pablo Castagnino (bien). **Cancha:** Flandria.

ARGENTINO (R) 4 – 2 CAMBACERES

Barrios; Redondo, Montú, Palasesi y Bassani; Tombolini, Gómez, Pusineri y Mellado; Pedernera y Del Valle. DT: Oscar Díaz.

C. González; Cataldo, Zuccarelli, Martín Godoy y Carrizo; Gamberini, Daponte, Licht y Molina; M. Sánchez y Benítez. DT: E. Borgarelli.

Goles en el primer tiempo: 18m Del Valle (AR) y 30m Molina (C) de penal. **Goles en el segundo tiempo:** 3m Pedernera (AR), 18m Benítez (C), 32m Palasesi (AR) y 45m Pedernera (AR). **Cambios: En Argentino de Rosario:** 17m ST Ojeda por Del Valle, 35m ST Ariagno por Tombolini y 43m ST Jaime por Mellado. **En Cambaceres:** 16m ST Angel Chiapetta por Zuccarelli y 23m ST Lulkin por Benítez. **Arbitro:** Osvaldo Carlomagno (regular). **Cancha:** Argentino de Rosario.

DE PUNTA A PUNTA

EQUIPOS	J	G	E	P	Gf	Gc	Pts.	Prom.
SARMIENTO	**17**	**11**	**3**	**3**	**34**	**14**	**36**	**1,482**
ALTE. BROWN (*)	**17**	**11**	**3**	**3**	**28**	**11**	**36**	**1,447**
TEMPERLEY	17	8	9	-	25	7	33	1,745
SAN TELMO	17	8	8	1	30	19	33	1,564
ARGENTINO (Q)	17	9	2	6	21	18	29	1,352
MORON	16	8	4	4	17	9	28	1,750
BROWN	17	6	7	4	20	19	25	1,658
DEF. DE BELGRANO	17	5	9	3	20	14	24	1,588
ARMENIO	17	6	6	5	14	14	24	1,247
TALLERES	17	6	5	6	20	18	23	1,235
CAMBACERES (1)	16	6	4	6	24	19	22	1,240
TRISTAN SUAREZ	17	4	10	3	14	9	22	1,517
DEP. MERLO (*)	17	5	7	5	16	21	22	1,294
ESPAÑOL	17	6	3	8	26	24	21	1,235
ITALIANO (1)	16	5	4	7	22	22	19	1,464
FLANDRIA	17	4	4	9	14	21	16	1,294
BERAZATEGUI	16	3	4	9	14	34	13	1,083
ARGENTINO (R)	17	4	1	12	14	40	13	1,647
COLEGIALES	17	-	8	9	14	36	8	1,137
ATLANTA	17	1	3	13	10	27	6	1,098

(*) Al finalizar el campeonato les descontarán tres puntos.
(1) Postergado.

PROXIMA FECHA

El martes, a las 16.30:

MORON vs. BERAZATEGUI

El sábado a las 16:

BROWN vs. TRISTAN SUAREZ
SARMIENTO vs. ARG. DE QUILMES
DEP. MERLO vs. COLEGIALES
ATLANTA vs. TALLERES
ALTE. BROWN vs. ESPAÑOL
DEF. DE BELGRANO vs. ITALIANO
SAN TELMO vs. FLANDRIA
ARMENIO vs. MORON
BERAZATEGUI vs. ARGENTINO (R)
CAMBACERES vs. TEMPERLEY

HABLANDO EN PLATA

TRISTAN SUAREZ-TEMPERLEY	$8.750
TALLERES-ALMIRANTE	$6.392
COLEGIALES-ATLANTA	$3.070
ESPAÑOL-DEFENSORES	$2.450
BROWN (A)-SARMIENTO	$1.829
ITALIANO-SAN TELMO	$1.810
ARGENTINO (Q)-DEP. MERLO	$1.215
FLANDRIA-ARMENIO	$ 330
ARGENTINO (R)-CAMBACERES	$ 265

DE "COMU" EN EL TELEGRAMA DEL FINAL

Aguirre vuela en forma infructuosa ante el "centro" de Diego Fernández. Era el 1 a 0 para Lamadrid, pero en sesenta segundos, Comunicaciones comenzaba a cambiar la historia para ganar.

Lamadrid Ganaba Pero el Cartero Llamó dos Veces y lo dio Vuelta

Un minuto de gloria: eso es lo que tuvo Comunicaciones. El equipo de Agronomía perdía con absoluta justicia frente a Lamadrid, pero en apenas sesenta segundos dio vuelta la historia y se terminó imponiendo por 2 a 1. Los goles de Domínguez y Leroy a los 39 y 40 minutos de la etapa complementaria torcieron el rumbo de un encuentro que el conjunto carcelero tenía casi abrochado por la conquista de Diego Fernández a los 15 de la primera parte. Cabe señalar que se produjeron incidentes en la tribuna local, los que fueron controlados por el inmediato accionar policial.

Con una formación juvenil, Comunicaciones tuvo muchos inconvenientes para llegar. Desde que se encontró en desventaja, tuvo el control del balón pero sólo pudo crear tres oportunidades en todo el partido. En la primera, un remate de Domínguez fue salvado en la linea por Alessandrello mientras las otras dos culminaron en la red, ante la sorpresa de todo Lamadrid, que dilapidó muchas acciones de contragolpe.

Leroy fue expulsado luego de convertir el 2 a 1 por quitarse la camiseta. Lo curioso es que el delantero, que ingresó al comienzo del segundo tiempo por Fanuele y estaba amonestado, vio la roja directa. De todas maneras los dos terminaron con diez pues a un minuto del final Lamadrid sufrió la baja de Billordo.

LAMADRID ☐ **COMUNICACIONES** ☐

LAMADRID: Cardozo; Bruno, Rossi, Alessandrello y Neira; Pablo Fernández, Galván, Billordo y Gandini; Rearte y Diego Fernández. **SC:** Vera, Rub, Brussa, Visiconde y Matich. **DT:** Julián Tartaglia-Walter Manzatto.

COMUNICACIONES: Aguirre; Suy, Sciosia, Tiedemann y Gil; Filosi, Walter Díaz, Fanuele y Alcaraz; Mena y Domínguez. **SC:** Stampone, Delgado, Salamendi, Agüero y Leroy. **DT:** Francisco Lescano.

Arbitro: Adrián Venturi.

Cancha: All Boys (local Lamadrid).

ITUZAINGO QUIERE SER EL PUNTERO

Mañana a partir de las 16.30 se llevará a cabo el encuentro pendiente, y que completará la decimosexta fecha, entre Ituzaingó (31) y Lujan 19) a jugarse en cancha de los primeros, y en donde será dirigido por el árbitro H. Ré. Este partido tiene un interés porque de ganar el equipo local pasará nuevamente a ocupar el primer lugar en la tabla, que ahora ocupa Cañuelas que ayer ganó. Por su parte la visita tendrá intenciones de arruinarle la tarde y buscará llevarse aunque sea un punto de ese difícil reducto.

Partido de campanillas es el que jugarán mañana en cancha de Ituzaingó el local y los de la Basílica. Este cotejo en realidad motiva a un solo equipo, el local, ya que su rival este año no anda para nada bien, y se encuentra por la mitad de la tabla sin ninguna expectativa, aunque saldrá a jugarle al local con la finalidad de arruinarle la jornada y procurará aunque sea llevarse por lo menos un punto.

Pero si bien Luján no tiene ni para ganar ni para perder, tendrá una hinchada extra, la misma será la de Cañuelas ya que estarán en el sur, esperando que Luján produzca un milagro, es decir que le gane a Ituzaingó para quedarse solitos en la punta, o por lo menos que les saque un empate. Como es sabido, este encuentro fue postergado en forma preventiva ya que hubo una procesión justamente hacia la Basílica de Luján, y la policía interpretó que no era conveniente hacerlo jugar porque sus efectivos estarían abocados a esa marcha.

Cañuelas le Reza a la Virgen de Luján

Desde ayer a las 18 Cañuelas "le prende velas a Luján"... Con su goleada de 4 a 0 sobre Dock Sud, se convirtió, al menos hasta mañana, en el nuevo lider del Apertura de Primera "C", cuando sólo queda una fecha para el final. El problema para Cañuelas es que Ituzaingó debe vérselas con el conjunto de la Basílica y en caso de ganar retomará la posición de privilegio quedando para el próximo fin de semana una definición infartante.

Cañuelas se vio favorecido por la tempranera conquista de Godoy y tomó definitivamente "las riendas" del encuentro aprovechando el nerviosismo del que se apoderó Dock Sud, que culminó con tres hombres menos y cargado de impotencia. Al menos hasta mañana, el equipo "albirrojo" disfruta de la punta aunque deberá aguardar una manito extra para depender de sí mismo en la definición del campeonato.

Excursionistas resignó las chances que le quedaban al igualar con San Martín. El equipo del Bajo jugó mal y recién pudo rescatar una igualdad a doce minutos del final. Dálmine y Laferrere, de irregulares performances, decoraron un aburrido cero a cero, el mismo resultado que se registró en Riestra-Barracas. J. J. Urquiza se aprovechó del desorientado Alem al vencerlo en General Rodríguez mientras Liniers y Sacachispas igualaron en dos goles.

CAÑUELAS 4 – 0 DOCK SUD

Saranzotti; Preve, Espíndola, Walter Rodríguez y Gomba; Guglianone, Silva, Caradoso y Junco; Godoy e Ismael Villalba. DT: Carlos Medina.

Lorenzo; Zarif, Vargas, Marascio y Leopoldo Rodríguez; Chaves, Traba, Piersanti y Christian Fernandes; Ielpo y Julio Villaba. DT: Ricardo Forbetil.

Goles en el primer tiempo: 8m Godoy (C) y 45m Ismael Villalba (C).
Goles en el segundo tiempo: 15m Junco (C) y 43m Montagna (C).
Cambios: En Cañuelas: 37m PT Montagna por Godoy, 20m ST Martín Méndez por Walter Rodríguez y 36m ST Darío Méndez por Ismael Villalba.
Tarjetas rojas: 24m PT Chaves (DS) por agresión, 42m PT Leopoldo Rodríguez (DS) por juego brusco y 25m ST Christian Fernandes (DS) por agresión.
Arbitro: Juan Carlos Sciancalepore (muy bien). Cancha: Cañuelas.

LINIERS 2 – 2 SACACHISPAS

Paccor; Benítez, Cardozo, Vallejos y Vera; Portillo, Martel, Ricardo Fernández y De Felice; Silvio Romero y Castro. DT: Fernando Zamacola.

Arnaldo López; Costabel, Bella, Cesano y Victoria; Gatica, Marcelo González, Rodríguez Farías y Ledesma; Buglione y Kesseler. DT: Gustavo Cisneros.

Gol en el primer tiempo: 7m Gatica (S).
Goles en el segundo tiempo: 3m Castro (L), 22m Silvio Romero (L) y 43m Marcelo González (S).
Cambios: En Liniers: 15m ST Cabañas por Castro, 20m ST Trinidad por Benítez y 31m ST Molina por Ricardo Fernández. En Sacachispas: 29m ST Llanes por Ledesma, 32m ST Avila por Costabel y 45m ST Toffeletti por Kesseler.
Arbitro: Gabriel Morandi (regular). Cancha: Liniers.

SAN MARTIN 1 – 1 EXCURSIONISTAS

Gamarra; Gamboa, Balanda, Vecchio y Dos Santos; Ietta, Iramain, Sanfilippo y Alderetes; Sebastián Pérez y Sarmoria. DT: Ignacio Iñíguez-Ricardo Demagitris.

D'Ortona; Risso, Ravelo, Policella y Reina; Avellaneda, Della Marchesina, Cerenza y Claudio Juárez; Juan Carlos Pérez y Aliende. DT: Néstor Rapa.

Gol en el primer tiempo: 44m Balanda (SM).
Gol en el segundo tiempo: 33m Aliende (E).
Cambios: En San Martín: 19m ST Crouzat por Ietta, 37m ST Vitulano por Sanfilippo y 42m ST Segura por Sebastián Pérez. En Excursionistas: 17m ST Astudillo por Risso, 26m ST Peralta por Juárez y 42m ST Steinbach por Juan Carlos Pérez.
Tarjeta roja: 18m PT Policella (E) por agresión.
Arbitro: Sergio Zoratti (bien). Cancha: San Martín.

ALEM 1 – 2 J.J. URQUIZA

Valente; Tello, Vaqué, Maximiliano Paz y Javier Sosa; Figueroa, Chaves, Cuenca y Leonardo Fernández; Moreyra y Prat Ibáñez. DT: Miguel Cavagnaro.

Bianchi; Ayala, Migliónico y Ferjanic; Cabrera, Dedovich, Bonamino, Gustavo Aranda y Víctor Sánchez; Bivona y Amaya. DT: Hugo López.

Goles en el segundo tiempo: 20m Figueroa (A), 34m Amaya (JJU) y 43m Gustavo Aranda (JJU).
Cambios: En Alem: 29m PT César Vera por Tello, 14m ST Corrado por Prat Ibáñez y 31m ST Walter Rodríguez por Chaves. En J.J. Urquiza: 22m ST Calentano por Bonamino, 27m ST Miga por Cabrera y 45m ST Gabriel Alvarez por Bivona.
Arbitro: Gabriel Guillaume (muy bien). Cancha: Alem.

DALMINE 0 – 0 LAFERRERE

Ratica; Carrizo, Lucas Torres, Carmarán y Monzón; Walter Friedrich, Malchiodi, Galván y Ielsich; Guadagnone y Lezcano. DT: Gustavo Gherbi.

Verza; Raúl Nieva, Pablo Nieva, Cáceres y Cafferata; Verón, Ocampos, Oriolo, Vignola y Luis González; Diego Fernández. DT: Ricardo Della Vecchia.

Cambios: En Dalmine: ST Leguizamón por Carrizo, 15m ST Alejandro Friedrich por Galván y 28m ST Soriano por Lezcano.
Arbitro: Fernando Velarde (mal).
Cancha: Dalmine.

RIESTRA 0 – 0 BARRACAS

Gaczynsky; Coria, Verón, Pellegrino y Morán; Salas, Quiroz, Agustín Jiménez y Saulino; Latrechiano y Jazgevicius. DT: Ernesto Torres.

Rudnicki; Alcami, Hernán San Martín, Mendoza y Lambermont; Ariel Gómez, Cabral, Lago y More; Pablo Fernández y Diego San Martín. DT: Acosta-Panaro.

Cambios: En Riestra: 20m ST Kubat por Quiroz, 35m ST Espíndola por Coria y 36m ST Betolaza por Latrechiano. En Barracas: 26m ST Fort por Pablo Fernández, 37m ST Araya por More y 42m ST Velázquez por Cabral.
Arbitro: José Famiglietti (regular).
Cancha: Riestra.

DE PUNTA A PUNTA

TORNEO APERTURA

EQUIPOS	J	G	E	P	Gf	Gc	Pts.
CAÑUELAS	**16**	**9**	**5**	**2**	**30**	**15**	**32**
ITUZAINGO	15	9	4	2	28	8	31
ARG. DE MERLO	15	7	6	2	15	9	27
EXCURSIONISTAS (*)	16	6	9	1	24	16	27
SAN MARTIN	16	7	4	5	18	15	25
VILLA DALMINE	16	6	6	4	17	15	24
J.J. URQUIZA	16	6	5	5	23	18	23
LAMADRID	15	5	6	4	14	12	21
DOCK SUD	16	4	9	3	16	15	21
LAFERRERE	16	4	8	4	21	18	20
LUJAN (1)	14	4	7	3	16	16	19
SACACHISPAS (1)	15	5	4	6	15	23	19
MIDLAND	15	4	3	8	16	19	15
LINIERS	16	3	6	7	16	24	15
ALEM	16	3	5	8	18	30	14
RIESTRA	16	2	7	7	9	21	13
COMUNICACIONES	15	3	3	9	10	20	12
BARRACAS CENTRAL	16	1	7	8	7	19	10

(*) Le descontarán tres puntos al finalizar el torneo.
(1) Suspendido por incidentes, a los 28m ST, cuando empataban 0-0.

LA PROXIMA FECHA

Mañana, a las 16.30:
ITUZAINGO vs. LUJAN
Martes, a las 16.30:
MIDLAND vs. ARG. DE MERLO
(Ambos de la 16ª fecha)
ULTIMA JORNADA
El sábado, a las 16:
SACACHISPAS vs VILLA DALMINE
LAFERRERE vs. ITUZAINGO
LUJAN vs. RIESTRA
BARRACAS C. vs. SAN MARTIN
EXCURSIONISTAS vs. MIDLAND
ARG. DE MERLO vs. CAÑUELAS
DOCK SUD vs. LAMADRID
COMUNICACIONES vs. ALEM
J. J. URQUIZA vs. LINIERS

HABLANDO EN PLATA

DALMINE-LAFERRERE	$1.345
SAN MARTIN-EXCURSIONISTAS	$1.280
CAÑUELAS-DOCK SUD	$910
LINIERS-SACACHISPAS	$470
ALEM-J.J. URQUIZA	$350
RIESTRA-BARRACAS CENTRAL	$262

BOCA DIO CUENTA DEL "CUC

Palermo es "loco" pero esta tijera le salió perfecta. El rubio y alto buscó de todas las formas.

Con un marco espectacular, jugaron en cancha de Boca el local y Talleres. Enseguida de comenzado el encuentro, se lanzó Boca al arco contrario; Ibarra se llevó el balón varios metros para cederle la pelota a Riquelme, éste cambió para Palermo que disparó como venía y un defensor logró rechazar.

Enseguida volvió a cargar el local, esta vez Riquelme le entregó a Delgado que sacó el disparo al arco, pero Cuenca logró rechazar y Manfredi finalmente despejó.

Tiro libre para Talleres, Albornós envió el balón al área en busca de Maidana pero Córdoba atento a la acción logró contener.

Nueva carga de los locales; Riquelme recogió un balón en la mitad del terreno y desde ahí avanzó hasta cerca del área pero Albornós lo bajó con falta. Ejecutó la misma Riquelme y un defensor envió al córner. Llegó el disparo de esquina y después de varios rebotes se lo perdió Matellán, aprovechando Cuenca para controlar.

Réplica de Talleres; se llevó la pelota Rueda y en tres cuarta cancha mandó para Astudillo, éste cambió para Manfredi que envió el centro al área y allí se anticipó Córdoba y pudo controlar.

Pelota en el travesaño; en otra ataque por parte de los locales, Palermo peleó un balón con un defensor de Talleres y finalmente remató al arco. El balón pegó en Galarza y se fue al córner, llegó el disparo de esquina, la pelota fue hacia Bermúdez que sacó un buen cabezazo al arco, pero la pelota se estrelló en el horizontal.

En la réplica se lo perdió el "Tallarín"; primero Albornós sacó un disparo al arco que pasó muy cerca, y enseguida Rueda se perdió el gol porque Córdoba le contuvo el disparo.

Otra vez llegó el equipo cordobés; Rueda se hizo de la pelota en tres cuarta cancha y, después de burlar la marca del colombiano Bermúdez, remató al arco pero la pelota salió desviada.

Enseguida contragolpeó el local, esta vez Riquelme hizo la individual y antes de llegar al área remató pero lo hizo muy desviado.

A esta altura del encuentro, ya habían pasado los 20 de juego, Boca se había mostrado más ambicioso, aunque mostró algunas fallas en su ultima línea, y eso hizo que en alguna oportunidad los visitantes aprovecharan y cargaran sobre el área de Córdoba.

Se lo pierde Franco; el hombre de Talleres logró conectar de cabeza pero otra vez Córdoba se quedó con el grito de gol.

Se vuelve a salvar el local; Astudillo se llevó la pelota y cedió para Rueda, éste otra vez frente a Córdoba remató y el colombiano triunfó al quedarse con el disparo.

Después de algunos minutos, llegó el equipo local, esta vez Palermo desde media distancia remató al arco pero el balón salió afuera.

Cerca de la media hora de juego, Talleres volvió a atacar; aprovechó que Boca se iba quedando en el terreno y cargó sobre la valla de Córdoba, pero este respondió bien.

Boca al ataque; Marchant en jugada personal se fue a la carga y al llegar

Paler

Maid

Se

fue co

go ca

moró

lo hizo

Tir

mand

Maid

Berm

córner

Otr

pués d

tantes

mejor

viado.

Nue

Taller

que di

Cu

para fi

dio D

quien

cando

al públ

BOC

BO

Serna,

Burdis

Bianch

TA

bornos

Pino, C

Arb

Res

Lan

diante

Argen

NI SIQUIERA LOS ANDES PUEDEN DETENER LA ESCALADA DE CHACA

Necesidad de recuperación en ambos. Cuatro cambios en cada uno. Sinónimos del enfrentamiento de Chacarita y Los Andes, en San Martín. Un partido "caliente" de esta decimoquinta fecha del Torneo Apertura. Las tribunas presentaron un buen marco de público, con un importante operativo de las fuerzas policiales.

El comienzo del encuentro mostró una paridad en las acciones, donde ninguno conseguía imponer supremacía. Sin embargo, fue Chacarita, con más fuerza que fútbol el que quiso acorralar a su rival, pero sin inquietar el arco contrario.

Luego, comenzó a tener preponderancia la labor de Víctor López y a partir de allí creció Los Andes que llevó las más interesantes cargas sobre la valla de Vialdo.

En el cuarto de hora, **UNA COSA DE "LOCO", GOL DE LOS ANDES: arrancó el debutante Denis en su campo por la derecha, se fue en diagonal, la defensa "funebrera" le abrió el camino, quedó en las barbas de Vivaldo, dio el pase para Marzo a la izquierda que definió de zurda.**

El visitante no le dejó tiempo para recuperarse a Chacarita. Y a los 18 minutos, **LLEGO EL SEGUNDO: otra desatención defensiva local, desborde Víctor López por la izquierda, eludió a Sebastián Romero, centro atrás y Germán Denis para definir.**

Luego, intentó el "funebrero" recomponer las cosas. El trámite era de ida y vuelta.

Tuvo una ocasión, cuando Parisi shoteó y Troyansky sacó sobre la línea. En la media hora, **VINO EL DESCUENTO: desborde de Sebastián Romero por la derecha, centro y aparición del "Tweety" Carrario para la ilusión.**

Hasta el final pugnó "Chaca" por torcer el rumbo, pero los "mil rayitas" de contra aportaron lo suyo.

Apenas comenzada la etapa complementaria, **EMPATO CHACARITA: centro por izquierda de Lobo, cabezazo de Moreno en el segundo palo para la igualdad.**

FUNEBRERO HEROICO: En el descuento, Moreno de penal puso adelante a Chacarita y hubo fiesta en San Martín.

CHACARITA 3 LOS ANDES 2

CHACARITA: Vivaldo; Sebastián Romero, Furios, Cavallero y Cardozo; Gaitán, Zapata, Carlos Moreno y Parisi; Carrario y Mario Lobo. **DT:** Osvaldo Sosa. **SC:** Docabo, Precone, Natalicchio, Daniel Fernández y Matías Delgado.

LOS ANDES: Migliardi; Noce, Nasta, Bovaglio y Troyansky; Netto, Mauricio Levato, Arce y Víctor López; Marzo y Germán Denis. **DT:** Miguel Angel Russo. **SC:** Muñoz, Salomón, Orlando Romero, Monje y Ferrer.

Arbitro: Fabián Madorrán.

Cancha: Chacarita.

Reserva: Chacarita 2-Los Andes 2.

BOCA DIO CUENTA DEL "CUCO" Y AHORA VA POR EL REAL

Palermo es "loco" pero esta tijera le salió perfecta. El rubio y alto buscó de todas las formas.

Con un marco espectacular, jugaron en cancha de Boca el local y Talleres. Enseguida de comenzado el encuentro, se lanzó Boca al arco contrario; Ibarra se llevó el balón varios metros para cederle la pelota a Riquelme, éste cambió para Palermo que disparó como venía y un defensor logró rechazar.

Enseguida volvió a cargar el local, esta vez Riquelme le entregó a Delgado que sacó el disparo al arco, pero Cuenca logró rechazar y Manfredi finalmente despejó.

Tiro libre para Talleres, Albornós envió el balón al área en busca de Maidana pero Córdoba atento a la acción logró contener.

Nueva carga de los locales; Riquelme recogió un balón en la mitad del terreno y desde ahí avanzó hasta cerca del área pero Albornós lo bajó con falta. Ejecutó la misma Riquelme y un defensor envió al córner. Llegó el disparo de esquina y después de varios rebotes se lo perdió Matellán, aprovechando Cuenca para controlar.

Réplica de Talleres; se llevó la pelota Rueda y en tres cuarta cancha mandó para Astudillo, éste cambió para Manfredi que envió el centro al área y allí se anticipó Córdoba y pudo controlar.

Pelota en el travesaño; en otra ataque por parte de los locales, Palermo peleó un balón con un defensor de Talleres y finalmente remató al arco. El balón pegó en Galarza y se fue al córner, llegó el disparo de esquina, la pelota fue hacia Bermúdez que sacó un buen cabezazo al arco, pero la pelota se estrelló en el horizontal.

En la réplica se lo perdió el "Tallarín"; primero Albornós sacó un disparo al arco que pasó muy cerca, y enseguida Rueda se perdió el gol porque Córdoba le contuvo el disparo.

Otra vez llegó el equipo cordobés; Rueda se hizo de la pelota en tres cuarta cancha y, después de burlar la marca del colombiano Bermúdez, remató al arco pero la pelota salió desviada.

Enseguida contragolpeó el local, esta vez Riquelme hizo la individual y antes de llegar al área remató pero lo hizo muy desviado.

A esta altura del encuentro, ya habían pasado los 20 de juego, Boca se había mostrado más ambicioso, aunque mostró algunas fallas en su ultima línea, y eso hizo que en alguna oportunidad los visitantes aprovecharan y cargaran sobre el área de Córdoba.

Se lo pierde Franco; el hombre de Talleres logró conectar de cabeza pero otra vez Córdoba se quedó con el grito de gol.

Se vuelve a salvar el local; Astudillo se llevó la pelota y cedió para Rueda, éste otra vez frente a Córdoba remató y el colombiano triunfó al quedarse con el disparo.

Después de algunos minutos, llegó el equipo local, esta vez Palermo desde media distancia remató al arco pero el balón salió afuera.

Cerca de la media hora de juego, Talleres volvió a atacar; aprovechó que Boca se iba quedando en el terreno y cargó sobre la valla de Córdoba, pero este respondió bien.

Boca al ataque; Marchant en jugada personal se fue a la carga y al llegar al área mandó el centro para Palermo, éste no pudo conectar y Maidana rechazó.

Se lo pierde Boca; Riquelme se fue con la pelota unos metros y luego cambió para Palermo, éste demoró en sacar el disparo y cuando lo hizo remató afuera.

Tiro libre para Talleres; Alaniz mandó el balón al área en busca de Maidana, éste fue a buscar pero Bermúdez se anticipó y mandó al córner.

Otra llegada de Talleres; después de tocar varios hombres visitantes el balón, Albornós desde inmejorable ubicación remató desviado.

Nuevamente el travesaño salvó a Talleres; esta vez fue Palermo el que disparó y el madero rechazó.

Cuando faltaban tres minutos para finalizar la etapa, llegó al estadio Diego Armando Maradona, quien se acomodó en su palco y, sacando medio cuerpo afuera, saludó al público que lo ovacionó.

¡GOL DE BOCA!; Diego fue el talismán, ya que sobre el final de la etapa, Riquelme con disparo de derecha puso el marcador 1 a 0 para el local.

Enseguida terminó el primer tiempo.

● **SEGUNDO TIEMPO**

Los primeros minutos de esta etapa fueron bien movidos porque ambos equipos enseguida se fueron a buscar el arco contrario. Boca con el afán de aumentar la diferencia y Talleres en busca de la igualdad.

Ya antes de los diez minutos ambos arcos pasaron bastante peligro; primero fue Cuenca el que sacó un buen disparo de Marchant, y en la jugada siguiente, Bermúdez tapó un remate que iba al arco ejecutado por Astudillo.

BOCA GRITA EL SEGUNDO; Delgado recibió de Córdoba, y ante la salida de Cuenca, remató y puso el 2 a 0. Ganó y ahora va tranquilo por el Real Madrid.

BOCA 2 — TALLERES 0

BOCA: Córdoba; Ibarra, Bermúdez, Matellán y Fagiani; Marchant, Serna, Battaglia y Riquelme; Delgado y Palermo. **SC:** Abbondancieri, Burdisso, Traverso, Guillermo Barros Schelotto y Barijho. **DT:** Carlos Bianchi.

TALLERES: Cuenca; Manfredi, Galarza, Maidana y Del Sotto; Albornos, Alaniz, Franco y Lillo; Astudillo y Rueda. **SC:** Ruiz Díaz, Bujan, Pino, Garay y Monrroy. **DT:** Juan José López.

Arbitro: Angel Sánchez. **Cancha:** Boca.

Reserva: Boca 1 Talleres 0

PROXIMA FECHA

Lanús-Almagro; River-Belgrano; Vélez-Racing; Colón-Ñuls; Estudiantes-Huracán; Central-Gimnasia; Independiente-Unión; Talleres-Argentinos; y San Lorenzo-Chacarita.

Albornos es habilidoso, pero en esta jugada no vaciló en voltear a Riquelme que luego se vengó con un golazo.

No se dieron tregua. Y en esta foto se aprecia especialmente la marca estampilla que tuvo que soportar Marcelo "Chelo" Delgado. También metió un hermoso gol.

Graves Incidentes en la Boca y Avellaneda

Numerosos heridos y contusos fue el saldo del enfrentamiento, en la Boca entre la policía e hinchas de Talleres, que tuvo lugar antes y durante el partido. También se enfrentaron las hinchadas de River y Racing en Avellaneda. En los dos casos hubo gases, balas de goma y heridos.

EN BOCA: Todo comenzó cuando la gente de Córdoba intentó, entrada en mano, ingresar al lugar que le habían asignado, es decir, la tercera bandeja, pero la misma ya estaba ocupada. Entonces hubo forcejeos, y la policía apostada en ese lugar comenzó a reprimir a los hinchas visitantes, utilizando los bastones, y en algunos casos, gas paralizante. Esta actitud policial dejó como saldo a muchos cordobeses con distintas lesiones. El jefe del operativo, comisario Roberto Casanova, deslindó responsabilidades y afirmó que "lo que sucedió fue culpa de la gente de Boca o de Talleres, la policía no tiene nada que ver. Aquí alguien vendió más entradas que las que correspondía, por eso se armó el lío". Cuando se le dijo que había mucha represión, Casanova contestó: "Lo que sucedió fue que la gente estaba muy exaltada. Seguramente ellos tenían razón, pero nosotros no tuvimos la culpa de lo que pasó".

Sin embargo, cuando promediaba el primer tiempo, había muchos hinchas de Talleres pugnando por ingresar y la policía nuevamente reprimió duramente.

NI SIQUIERA LOS ANDES PUEDEN DETENER LA ESCALADA DE CHACA

Necesidad de recuperación en ambos. Cuatro cambios en cada uno. Sinónimos del enfrentamiento de Chacarita y Los Andes, en San Martín. Un partido "caliente" de esta decimoquinta fecha del Torneo Apertura. Las tribunas presentaron un buen marco de público, con un importante operativo de las fuerzas policiales.

El comienzo del encuentro mostró una paridad en las acciones, donde ninguno conseguía imponer supremacía. Sin embargo, fue Chacarita, con más fuerza que fútbol el que quiso acorralar a su rival, pero sin inquietar el arco contrario.

Luego, comenzó a tener preponderancia la labor de Víctor López y a partir de allí creció Los Andes que llevó las más interesantes cargas sobre la valla de Vivaldo.

En el cuarto de hora, **UNA COSA DE "LOCO", GOL DE LOS ANDES: arrancó el debutante Denis en su campo por la derecha, se fue en diagonal, la defensa "funebrera" le abrió el camino, quedó en las barbas de Vivaldo, dio el pase para Marzo a la izquierda que definió de zurda.**

El visitante no le dejó tiempo para recuperarse a Chacarita. Y a los 18 minutos, **LLEGO EL SEGUNDO: otra desatención defensiva local, desborde Víctor López por la izquierda, eludió a Sebastián Romero, centro atrás y Germán Denis para definir.**

Luego, intentó el "funebrero" recomponer las cosas. El trámite era de ida y vuelta.

Tuvo una ocasión, cuando Parisi shoteó y Troyansky sacó sobre la línea. En la media hora, **VINO EL DESCUENTO: desborde de Sebastián Romero por la derecha, centro y aparición del "Tweety" Carrario para la ilusión.**

Hasta el final pugnó "Chaca" por torcer el rumbo, pero los "mil rayitas" de contra aportaron lo suyo.

Apenas comenzada la etapa complementaria, **EMPATO CHACARITA: centro por izquierda de Lobo, cabezazo de Moreno en el segundo palo para la igualdad.**

FUNEBRERO HEROICO: En el descuento, Moreno de penal puso adelante a Chacarita y hubo fiesta en San Martín.

CHACARITA 3 — LOS ANDES 2

CHACARITA: Vivaldo; Sebastián Romero, Furios, Cavallero y Cardozo; Gaitán, Zapata, Carlos Moreno y Parisi; Carrario y Mario Lobo. **DT:** Osvaldo Sosa. **SC:** Docabo, Precone, Natalicchio, Daniel Fernández y Matías Delgado.

LOS ANDES: Migliardi; Noce, Nasta, Bovaglio y Troyansky; Netto, Mauricio Levato, Arce y Víctor López; Marzo y Germán Denis. **DT:** Miguel Angel Russo. **SC:** Muñoz, Salomón, Orlando Romero, Monje y Ferrer.

Arbitro: Fabián Madorrán.

Cancha: Chacarita.

Reserva: Chacarita 2-Los Andes 2.

GIMNASIA TODAVIA SUEÑA CON MAS

Un desafío para el cuadro de Gimnasia en su propio campo. Era hoy imponerse sí o sí a Colón y reivindicarse del traspié reciente, para volver a meterse bien arriba en la lucha por el título. Para eso se preparó durante la semana el conjunto "mensana" dirigido por Griguol, intentando ser eficaz en las definiciones ante el arco rival. Por su parte el cuadro colonista no estaba dispuesto a ser "presa" fácil para el "lobo" y salió bien plantado a defender su posición en una muy brava parada. Gimnasia aportó su orden y la calidad de algunos jugadores, estando preparados arriba Enría y el "colorado" Sava para amargarle la tarde al golero Leo Díaz. Pero no le fue resultando una tarea fácil al conjunto de Timoteo vulnerar el arco rival.

Almagro que sigue sin encontrar el rumbo a pesar de la llegada maradoniana, intentaba hoy "pinchar el globo" y quedarse con todo el premio en cancha de Ferro, donde actuó de local, frente al irregular Huracán. Para los de José Ingenieros era importante darle a su gente la satisfacción de un triunfo, mientras que para el "quemero" sacar un buen resultado le permitiría afirmarse en el buen rumbo. Se fueron al descanso sin haber abierto el marcador porque no se jugó bien y pocas llegadas a las vallas fueron un síntoma del período inicial. Luego se trataron de corregir algunos errores.

En tanto, Unión podría quedarse con el triunfo en Santa Fe, enfrentando al alicaído Rosario Central.

El encuentro en campo "tatengue" se inició a las 17 horas. Actuó en la escuadra visitante Becerra como titular en lugar del paraguayo Cáceres. Los dirigidos por Bauza, debían volver a encontrarse con el buen juego que supieron tener. Los locales han estado por un rato "peleando" en sectores altos de la tabla de posiciones y aún mantienen un buen rendimiento.

GIMNASIA 1 — COLON 0

GIMNASIA: Noce; Sanguinetti, Cufré y Pereyra; Troglio, Larrosa, Marcelo Gómez, Favio Fernández y Messera; Enría y Sava. **DT:** Carlos Griguol. **SC:** Hernando, Adinolfi, Dueña, Albornoz y Ocampos.

COLON: Leonardo Díaz; Azoge, Morant y Medero; Bontemps, Castagno Suárez, Eros Pérez, Delgado y Valencia; Gorostidi y Gigena. **SC:** Irigoytía, Favre, Romagnoli, Morales Santos y Nicolás Hernández. **DT:** Ramón Mántaras.

Arbitro: Ruscio. **Cancha:** Gimnasia.

Reserva: Gimnasia 0-Colón 3.

ALMAGRO 1 — HURACAN 1

ALMAGRO: Grosso; Chaile, Carranza y Maciel; Aragón, Couceiro, Sinisterra, Gallardo y Villalba; Stalteri y Bevacqua. **SC:** Bernacchia, Córdoba, Milano, Sparapani y Demus. **DT:** José Luis Brown-Héctor Enrique.

HURACAN: Ríos; Rodolfo Graieb, Morquio, Lobos y Moner; Luis González, Carrizo, Brandán y Padra; Soto y Gabrich. **SC:** Ponzio, Erbín, Juárez, Godoy y Gareca. **DT:** Carlos Babington.

Arbitro: Juan Pablo Pompei.

Cancha: Ferro (local Almagro).

Reserva: Almagro 2-Huracán 2.

Al cierre de esta edición, el resultado era el siguiente:

UNION 2 — CENTRAL 0

UNION: Castellano; Vera, Ortiz, Valli y Olivera; Matías Donnet, Jayo, Mazzoni y Cristián Ríos; Silvera y Tilger. **DT:** Nery Pumpido. **SC:** Llinás, Marczuk, Norberto Fernández, Castillo y Frutos.

CENTRAL: Tombolini; Marra, Daniel Díaz, Gerbaudo y Lequi; Vespa, Quinteros, De Bruno, Becerra y Ezequiel González; y Maceratesi. **DT:** Edgardo Bauza. **SC:** Buljubasich; Loeschbor, I. Moreno y Fabianesi, Arriola y Cáceres.

Arbitro: Rafael Furchi. **Cancha:** Unión.

Reserva: Unión 0-Central 4.

"O" Y AHORA VA POR EL REAL

al área mandó el centro para no, éste no pudo conectar y na rechazó.
o pierde Boca; Riquelme se la pelota unos metros y luebió para Palermo, éste deen sacar el disparo y cuando remató afuera.
libre para Talleres; Alaniz el balón al área en busca de na, éste fue a buscar pero ndez se anticipó y mandó al

a llegada de Talleres; dese tocar varios hombres visiel balón, Albornós desde inable ubicación remató des-

vamente el travesaño salvó a es; esta vez fue Palermo el paró y el madero rechazó. ndo faltaban tres minutos nalizar la etapa, llegó al estaego Armando Maradona, e acomodó en su palco y, samedio cuerpo afuera, saludó co que lo ovacionó.

¡GOL DE BOCA!; Diego fue el talismán, ya que sobre el final de la etapa, Riquelme con disparo de derecha puso el marcador 1 a 0 para el local.

Enseguida terminó el primer tiempo.

● **SEGUNDO TIEMPO**

Los primeros minutos de esta etapa fueron bien movidos porque ambos equipos enseguida se fueron a buscar el arco contrario. Boca con el afán de aumentar la diferencia y Talleres en busca de la igualdad.

Ya antes de los diez minutos ambos arcos pasaron bastante peligro; primero fue Cuenca el que sacó un buen disparo de Marchant, y en la jugada siguiente, Bermúdez tapó un remate que iba al arco ejecutado por Astudillo.

BOCA GRITA EL SEGUNDO; Delgado recibió de Córdoba, y ante la salida de Cuenca, remató y puso el 2 a 0. Ganó y ahora va tranquilo por el Real Madrid.

A 2 — TALLERES 0

CA: Córdoba; Ibarra, Bermúdez, Matellán y Fagiani; Marchant, Battaglia y Riquelme; Delgado y Palermo. **SC:** Abbondancieri, so, Traverso, Guillermo Barros Schelotto y Barijho. **DT:** Carlos i.

LLERES: Cuenca; Manfredi, Galarza, Maidana y Del Sotto; Al-, Alaniz, Franco y Lillo; Astudillo y Rueda. **SC:** Ruiz Díaz, Bujan, aray y Monrroy. **DT:** Juan José López.

tro: Angel Sánchez. **Cancha:** Boca.

erva: Boca 1 Talleres 0

PROXIMA FECHA

ís-Almagro; River-Belgrano; Vélez-Racing; Colón-Ñuls; Estu-s-Huracán; Central-Gimnasia; Independiente-Unión; Talleres-inos; y San Lorenzo-Chacarita.

Albornos es habilidoso, pero en esta jugada no vaciló en voltear a Riquelme que luego se vengó con un golazo.

No se dieron tregua. Y en esta foto se aprecia especialmente la marca estampilla que tuvo que soportar Marcelo "Chelo" Delgado. También metió un hermoso gol.

Graves Incidentes en la Boca y Avellaneda

Numerosos heridos y contusos fue el saldo del enfrentamiento, en la Boca entre la policía e hinchas de Talleres, que tuvo lugar antes y durante el partido. También se enfrentaron las hinchadas de River y Racing en Avellaneda. En los dos casos hubo gases, balas de goma y heridos.

EN BOCA: Todo comenzó cuando la gente de Córdoba intentó, entrada en mano, ingresar al lugar que le habían asignado, es decir, la tercera bandeja, pero la misma ya estaba ocupada. Entonces hubo forcejeos, y la policía apostada en ese lugar comenzó a reprimir a los hinchas visitantes, utilizando los bastones, y en algunos casos, gas paralizante. Esta actitud policial dejó como saldo a muchos cordobeses con distintas lesiones. El jefe del operativo, comisario Roberto Casanova, deslindó responsabilidades y afirmó que "lo que sucedió fue culpa de la gente de Boca o de Talleres, la policía no tiene nada que ver. Aquí alguien vendió más entradas que las que correspondía, por eso se armó el lío". Cuando se le dijo que había mucha represión, Casanova contestó: "Lo que sucedió fue que la gente estaba muy exaltada. Seguramente ellos tenían razón, pero nosotros no tuvimos la culpa de lo que pasó".

Sin embargo, cuando promediaba el primer tiempo, había muchos hinchas de Talleres pugnando por ingresar y la policía nuevamente reprimió duramente.

GIMNASIA TODAVIA SUEÑA CON MAS

Un desafío para el cuadro de Gimnasia en su propio campo. Era hoy imponerse sí ó sí a Colón y reivindicarse del traspié reciente, para volver a meterse bien arriba en la lucha por el título. Para eso se preparó durante la semana el conjunto "mensana" dirigido por Griguol, intentando ser eficaz en las definiciones ante el arco rival. Por su parte el cuadro colonista no estaba dispuesto a ser "presa" fácil para el "lobo" y salió bien plantado a defender su posición en una muy brava parada. Gimnasia aportó su orden y la calidad de algunos jugadores, estando preparados arriba Enría y el "colorado" Sava para amargarle la tarde al golero Leo Díaz. Pero no le fue resultando una tarea fácil al conjunto de Timoteo vulnerar el arco rival.

Almagro que sigue sin encontrar el rumbo a pesar de la llegada maradoniana, intentaba hoy "pinchar el globo" y quedarse con todo el premio en cancha de Ferro, donde actuó de local, frente al irregular Huracán. Para los de José Ingenieros era importante darle a su gente la satisfacción de un triunfo, mientras que para el "quemero" sacar un buen resultado le permitiría afirmarse en el buen rumbo. Se fueron al descanso sin haber abierto el marcador porque no se jugó bien y pocas llegadas a las vallas fueron un síntoma del período inicial. Luego se trataron de corregir algunos errores.

En tanto, Unión podría quedarse con el triunfo en Santa Fe, enfrentando al alicaído Rosario Central.

El encuentro en campo "tatengue" se inició a las 17 horas. Actuó en la escuadra visitante Becerra como titular en lugar del paraguayo Cáceres. Los dirigidos por Bauza, debían volver a encontrarse con el buen juego que supieron tener. Los locales han estado por un rato "peleando" en sectores altos de la tabla de posiciones y aún mantienen un buen rendimiento.

GIMNASIA 1 — COLON 0

GIMNASIA: Noce; Sanguinetti, Cufré y Pereyra; Troglio, Larrosa, Marcelo Gómez, Favio Fernández y Messera; Enría y Sava. **DT:** Carlos Griguol. **SC:** Hernando, Adinolfi, Dueña, Albornoz y Ocampos.

COLON: Leonardo Díaz; Azoge, Morant y Medero; Bontemps, Castagno Suárez, Eros Pérez, Delgado y Valencia; Gorostidi y Gigena. **SC:** Irigoytía, Favre, Romagnoli, Morales Santos y Nicolás Hernández. **DT:** Ramón Mántaras.

Arbitro: Ruscio. **Cancha:** Gimnasia.

Reserva: Gimnasia 0-Colón 3.

ALMAGRO 1 — HURACAN 1

ALMAGRO: Grosso; Chaile, Carranza y Maciel; Aragón, Couceiro, Sinisterra, Gallardo y Villalba; Stalteri y Bevacqua. **SC:** Bernacchia, Córdoba, Milano, Sparapani y Demus. **DT:** José Luis Brown-Héctor Enrique.

HURACAN: Ríos; Rodolfo Graieb, Morquio, Lobos y Moner; Luis González, Carrizo, Brandán y Padra; Soto y Gabrich. **SC:** Ponzio, Erbín, Juárez, Godoy y Gareca. **DT:** Carlos Babington.

Arbitro: Juan Pablo Pompei.

Cancha: Ferro (local Almagro).

Reserva: Almagro 2-Huracán 2.

Al cierre de esta edición, el resultado era el siguiente:

UNION 2 — CENTRAL 0

UNION: Castellano; Vera, Ortiz, Valli y Olivera; Matías Donnet, Jayo, Mazzoni y Cristián Ríos; Silvera y Tilger. **DT:** Nery Pumpido. **SC:** Llinás, Marczuk, Norberto Fernández, Castillo y Frutos.

CENTRAL: Tombolini; Marra, Daniel Díaz, Gerbaudo y Lequi; Vespa, Quinteros, De Bruno, Becerra y Ezequiel González; y Maceratesi. **DT:** Edgardo Bauza. **SC:** Buljubasich; Loeschbor, I. Moreno y Fabianesi, Arriola y Cáceres.

Arbitro: Rafael Furchi. **Cancha:** Unión.

Reserva: Unión 0-Central 4.

La Violencia es lo Peor del Ascenso

Hubo Incidentes en Varias Canchas con Heridos y Detenidos; los más Graves, en Burzaco y Soldati

La violencia de cada sábado, más de lo mismo. Esta vez los estallidos se produjeron en Burzaco, Ezeiza y Soldati. A su vez, en Floresta hinchas de All Boys intentaron agredir a los jugadores Jorge Vázquez y Marcelo Blanco, mientras que en la avenida Roca, a la altura del parque del mismo nombre, simpatizantes de Chicago y de Sacachispas se trenzaron a golpes y piedrazos (ver temas en páginas 10 y 11). Por otra parte, en el partido de Lamadrid y Comunicaciones jugado hoy también se produjeron incidentes entre la hinchada de Lamadrid y la policía.

● EN BURZACO

Como informamos en nuestra sexta edición de la víspera, las inmediaciones de la cancha de San Martín fueron un caos. Cuando promediaba el primer tiempo del partido entre San Martín y Excursionistas, una batalla campal se desató sobre la calle Ituzaingó, a espaldas de lo que habitualmente es la platea local y ayer se transformó -por una decisión de la dirigencia de San Martín- en tribuna popular visitante. La "guerra" fue provocada por gran cantidad de público local que esperó la llegada de un micro y varios autos con hinchas de Excursionistas. Y los incidentes ocurrieron en el mismísimo acceso a la popular. Cuando ambas parcialidades comenzaron la batalla, apareció en escena la policía que reprimió con balas de goma y los que llevaron la peor parte fueron los hinchas visitantes. El lamentable hecho dejó como saldo dos hinchas de San Martín detenidos que "no habían ingresado en ningún momento al estadio", según informó en la cancha una fuente policial. Además, hubo varios heridos por balas de goma, en su gran mayoría simpatizantes "villeros". Tan cruda fue la represión que uno de ellos tenía todo el cuerpo y el rostro con lastimaduras -fue el más damnificado-, mientras que otros tenían impactos en sus brazos y en sus espaldas.

En tanto, dos simpatizantes del "santo" fueron atendidos por el doctor Nicolás Fernández Varela, quien nos comentó que a uno de ellos le extirpó "perdigones de las piernas". Entre la gente de "Excursio" que sufrió la represión policial, se encontraba el tesorero de la entidad, Claudio Barajida, y el protesorero, Wilfredo Villalba, quienes habían salido de la cancha para "poner un poco de calma", tal como nos contó Barajida (presentaba un corte sobre el hombro izquierdo y otro en la pera, que le tiñó de sangre la remera). Por otra parte, en el hospital Lucio Menéndez de Adrogué atendieron a uno de los damnificados pero enseguida fue dado de alta.

Lo curioso fue que los hinchas de San Martín salieron con total tranquilidad del estadio, cinco minutos antes que comenzaran los líos. Ningún control, ni los encargados de la seguridad lo impidieron.

Después, el árbitro Sergio Zoratti paró el encuentro y charló con el comisario Juan Gianella (40 efectivos formaron parte del servicio) para interiorizarse de la situación.

● EN EZEIZA Y SOLDATI

A todo esto, el encuentro entre Tristán Suárez y Temperley estuvo suspendido varios minutos porque los hinchas del equipo "celeste" arrojaron bombas de estruendo al campo de juego. La policía logró controlar la situación y de esa manera el cotejo arribó al final. Violento fue el final del cotejo Yupanqui-Ballester. Allegados a los dos clubes y hasta algunos jugadores de Ballester se agredieron de palabra y de hecho. Intervino la policía y a bastonazos restableció el orden. La madre de Salomita, defensor de Yupanqui, y Fabián Báez, ex jugador de la misma entidad, sufrieron algunas contusiones y radicaron la correspondiente denuncia en la Comisaría 34ª.

Hinchas de Lamadrid le robaron la gorra a un policía y casi se arma la gorda. Pero se calmaron.

SAN CARLOS, CADA VEZ MAS FIRME, VA EN BUSCA DE SU CONSAGRACION

Sigue Invicto, Faltan Sólo Cuatro Fechas y Ayer le Ganó muy Bien y Tranquilo a Claypole

Faltan sólo cuatro fechas para que termine el campeonato Apertura de Primera "D" y pocas cosas parecen estar en condiciones de entorpecer el recorrido de Villa San Carlos hacia la consagración. El equipo de Berisso tiene una línea de juego cada vez mas sólida, dejó atrás un nuevo escollo (en su cancha, le ganó 2-0 a Claypole...), sigue siendo el único invicto del certamen y estiró a tres puntos la diferencia que lo separa de Acassuso (goleó 4-1 a Sportivo Barracas) y Centro Español (empató 0-0 con Ferrocarril Urquiza), sus mas inmediatos perseguidores.

Delante de una muy buena concurrencia, que dejó en boleterías 1.996 pesos estableciendo la mejor recaudación de la jornada, San Carlos le ganó con justicia y comodidad a un Claypole que poco y nada pudo hacer ante la superioridad del líder. A los 34 minutos del primer tiempo, San Carlos ya estaba ganando dos a cero (goles de Lucas Fernandez y Villalba) y el resto del partido se dedicó a regular el paso del tiempo y el gasto de energías.

El que quedó a mitad de camino fue Centro Español, que en su visita a la cancha de Ferrocarril Urquiza no salió de un pálido empate en cero con el dueño de casa. Además de dos puntos, Centro Español perdió un jugador clave: el zaguero Bonelli fue expulsado sobre el final del partido. El partido fue de bajo nivel técnico y la recaudación no le fue en zaga, ya que por la venta de entradas solo se obtuvieron 320 pesos.

Acassuso, por su parte, goleó con autoridad 4-1 a Sportivo Barracas y no se resigna. El equipo del Norte del Gran Buenos Aires recuperó la condición de escolta -que comparte con Centro Español- gracias a un futbol vistoso y demoledor. Seis minutos le alcanzaron a Acassuso para establecer cuáles eran las diferencias entre uno y otro, ya que Balzamé y Hugo Luna pusieron en ese lapso un 2-0 que ya se veía difícil de levantar. Figueroa descontó para Sportivo Barracas también en la primera mitad, pero Romero y Castro, ambos en el segundo tiempo, estiraron las diferencias. En Villa Lynch se recaudaron 294 pesos.

Otro que aún mantienen ilusiones -remotas, pero esperanzas al fin- es Fenix. El equipo de Pilar volvió a contar con un Neuspiller matador y en parte por sus tres goles apabulló a Lugano con un contundente 5-1, permaneciendo a 5 puntos de San Carlos cuando todavía quedan 12 por disputar. Los otros tantos del conjunto visitante fueron obra de Canseco y Diego Sosa, mientras Suárez había puesto en ventaja a Lugano, que perdió un penal (lo desvió Claveros) y sufrió la expulsión de Martinez. Se recaudaron 140 pesos. En Valentín Alsina, mientras tanto, Victoriano Arenas le ganó 2-1 a Defensores Unidos. Venezia y Caviglia anotaron para el ganador y Monteagudo descontó para el elenco zarateño, todos en el primer tiempo. También en ese período fue expulsado Leiva, por lo que el equipo local debió aguantar mas de una hora con diez para llevarse la "victoriano". La recaudación fue de 197 pesos.

Como visitante -jugaron en Laferrere- Juventud Unida le ganó 2-1 al colista Paraguayo con goles de Encino, de penal, y Fonzalida en el último minuto. Paredes había sacado ventajas para Paraguayo. Se recaudaron 215 pesos. La undécima jornada se completó con dos empates 1-1: Yupanqui (agónico gol de Toddi) y Ballester (Farías) lo obtuvieron en Sacachispas (190 pesos de recaudación) y Muñiz (Russo de penal) y Puerto Nuevo (Di Paolo) en Juventud Unida, donde se recaudaron 228 pesos.

DE PUNTA A PUNTA

Torneo Apertura

Equipos	J	G	E	P	Gf	Gc	Pts	Prom.
V. SAN CARLOS	**11**	**8**	**3**	**-**	**26**	**5**	**27**	**1,985**
ACASSUSO	11	7	3	1	27	10	24	1,358
C. ESPAÑOL	11	7	3	1	24	8	24	1,393
FENIX	11	6	4	1	25	12	22	2,164
BALLESTER	11	5	2	4	17	12	17	1,343
PUERTO NUEVO	11	4	4	3	14	12	16	1,029
SP. BARRACAS	11	4	4	3	12	11	16	1,363
VICT. ARENAS	11	5	1	5	13	14	16	1,522
DEF. UNIDOS	11	4	3	4	20	18	15	1,500
CLAYPOLE	11	3	4	4	12	11	13	1,611
F. C. URQUIZA	11	3	3	5	8	11	12	1,090
JUV. UNIDA	11	2	5	4	13	20	11	1,358
LUGANO	11	2	2	7	7	21	8	1,102
MUÑIZ	11	1	4	6	12	30	7	0,731
YUPANQUI	11	-	5	6	12	29	5	0,686
PARAGUAYO	11	1	2	8	6	26	5	0,454

LA PROXIMA FECHA

TORNEO APERTURA
Duodécima Fecha

LUGANO	vs	F. C. URQUIZA
FENIX	vs	VICT. ARENAS
DEF. UNIDOS	vs	MUÑIZ
PUERTO NUEVO	vs	V. SAN CARLOS
CLAYPOLE	vs	PARAGUAYO
JUV. UNIDA	vs	YUPANQUI
BALLESTER	vs	ACASSUSO
SP. BARRACAS	vs	C. ESPAÑOL

JAZGEVICIUS SE VA A REGGIANA

Pasado mañana, el delantero de Riestra Pablo Jazgevicius viajará a Italia para realizar una prueba en el Reggiana de la tercera división. El jugador, de 21 años, es representado por el empresario Gerardo Sembrino, que en su momento llevó a Europa a Christian Bassedas y Carlos Cordone. De concretarse la negociación, el club del Bajo Flores percibirá el 20 por ciento de la transferencia. Una vez finalizado el partido con Barracas, Jazgevicius comentó que "estoy cansado de molestar a mis viejos. Quiero quedarme en Italia y jugar. También les quiero agradecer a los muchachos de Riestra que me aceptaron como uno más del grupo". El futbolista agregó que tenía mucha expectativa ante la partida y que confiaba en pasar satisfactoriamente la prueba a la que sería sometido. En una breve charla con Jazgevicius se pudo percibir una fe inquebrantable.

El es consciente de lo difícil que es el fútbol de Italia, aunque no le teme al desafío.

UN SUSTO PARA DE BARBIERI

Llamó la atención en la cancha de Ferrocarril Urquiza la ausencia de uno de los técnicos del local, César De Barbieri. Ocurrió que el entrenador sintió fuertes dolores en el pecho cuando iba hacia el estadio y por eso decidió regresar a su domicilio, donde fue revisado por su médico personal, quien le recomendó reposo absoluto. Por tal motivo, ante Centro Español, el equipo fue dirigido solamente por José Malvido. En otro orden, los directivos de Urquiza se quejaron porque debieron abonar un costoso operativo policial para controlar el sector de acceso a la tribuna visitante y por allí sólo ingresaron 35 personas.

Poco público hubo en Villa Lynch y de ello dio cuenta la recaudación que apenas superó los 300 pesos. Más allá de la simpatía de los hinchas por Ferrocarril Urquiza y Centro Español, en este caso los equipos que se enfrentaron en la vieja cancha aledaña a la estación de Lynch, es indudable que la crisis afecta mucho al fútbol de ascenso.

Ferro Asumió su Responsabilidad

Daniel Ferro, presidente de Dock Sud, hizo referencia al juego violento. Asimismo, el dirigente aludió a la situación financiera del club y a los problemas inherentes al fútbol. Por su parte, el futbolista Daniel Chaves trató de encontrarle algún sentido a su expulsión y comentó la jugada tras la cual el árbitro le mostró la tarjeta roja, a los 24 minutos de la primera etapa. "Soy responsable de los problemas financieros (a algunos jugadores se les debe cuatro meses), que seguramente repercutieron en la actitud. Yo quisiera que no se trasladen de la línea de cal para adentro, pero no puedo actuar por ellos. El lunes nos vamos a reunir con Vera y Forbetil para hablar de algunas cosas", dijo el presidente Ferro.

Asimismo, el directivo del "Doque" aclaró que "Carlos Vera ya asumió como coordinador de fútbol del club y Ricardo Forbetil es quien sale a la cancha con los jugadores. Vera tiene la libertad para hacerlo porque su puesto está por arriba del de Forbetil". Daniel Chaves fue el primer expulsado del partido y explicó que en la jugada "yo quiero cubrir la pelota, levanto el brazo y le pego a Junco. No soy de tener problemas con los jugadores rivales, pero reconozco que me equivoqué y hay que tratar de no hacerlo más" y aceptó el comentario de que se había jugado muy fuerte. "El equipo se puso muy nervioso" remató.

VOLEY: VELEZ DERROTO A FERRO EN UNA GRAN ACTUACION

Vélez superó a Ferro por 3 a 0 en el partido que completó la tercera fecha de la Liga Argentina de Clubes (LAC) de vóleibol.

El equipo de Liniers se impuso en forma amplia con parciales de 25-20, 25-21 y 25-21. El perdedor expuso entusiasmo pero fue claramente superado por una formación equilibrada en sus líneas y que estuvo lúcida en los momentos determinantes.

La cuarta fecha de la liga se disputa hoy con un encuentro saliente, el que protagonizarán los líderes, Scholem Aleijem y River Plate, a partir de las 20.30. Una hora y media antes se enfrentarán UBA-Olympikus Azul, Rosario Central-Obras San Juan y Club de Amigos-Regatas Resistencia. Al envío de este despacho se estaban disputando los encuentros Regatas San Nicolás-Monteros y Náutico Hacoaj-Necochea.

● **ARGENTINOS EN ITALIA.** Parma, con los argentinos Hugo Conte (autor de seis puntos) y Alejandro Diz, cayó ante Lube Banca Marche Macerata por 3 a 0 (25-22, 25-23 y 25-20), en partido de la séptima fecha de la liga italiana A-1 de vóleibol. Conte anotó seis puntos mientras el líbero Diz tuvo un 83 por ciento de efectividad en recepción. Asystel Milano, con el argentino Marcos Milinkovic, se medirá ante Bossini Montichiari, mientras que Italia Ferrara, que cuenta con el opuesto Juan Carlos Cuminetti, chocará ante European Padova. Aesse Isola della Scala Verona, con el argentino Pablo Pereira, se enfrentará ante Videx, mientras que Della Rovere Carifano, equipo de Leandro Maly, se cruzará frente a Sira Falconara.

GANO EL GURI Y ES SUBCAMPEON DEL TC

BALCARCE.- El piloto Omar Martínez al comando de un Ford Falcon se impuso hoy en la última competencia del año, del Turismo Carretera, que se disputó sobre 21 vueltas al autódromo Juan Manuel Fangio de esta ciudad y con ello logró el subcampeonato.

El "Guri" empleó un tiempo de 45m.14s.392/1000 a un promedio de 127,905 kilómetros por hora, seguido por Julio Catalán Magni (Ford Falcon) a 5s.532/1000 y Raúl Sinelli (Ford Falcon) a 5s.693/1000.

La competencia fue neutralizada con el ingreso del Pace Car para retirar algunos autos que se habían despistado, tales los casos de Roberto Urretavizcaya (Ford Falcon), Nelson Guidi (Ford Falcon), Oscar Rama (Torino) y Claudio Bisceglia (Chevrolet).

La competencia final tuvo un comienzo accidentado debido al despiste de Roberto Urretavizcaya, Nelson Guidi y Oscar Rama, que motivó el ingreso del auto de seguridad, mientras las posiciones en pista estaban lideradas por Martínez, Catalán Magni, José Ciantini (Chevrolet).

Detrás de estos tres, se ubicaba Patricio Di Palma con el Torino motor Cherokee que en gran parte construyera su padre Luis Rubén, recientemente desaparecido y con el cual había logrado ayer el mejor tiempo clasificatorio. Liberada la pista, sobre el giro número 5 se despistó violentamente Marcos Di Palma, golpeando contra las cubiertas protectoras una de las cuales pegó contra el auto de Luis Belloso (Ford Falcon) por lo que tuvo que abandonar también poco después.

En la Ultima Carrera del Año, Martínez se Impuso en Balcarce; Segundo fue Catalán Magni y Tercero Raúl Sinelli

Siempre con Martínez en punta, Patricio Di Palma superó a Ciantini y se colocó en el tercer lugar, mientras que en la vuelta 8 Verna también desplazó a Ciantini. Sobre la vuelta 11, Ortelli también pasó a Ciantini y las posiciones en pista quedaban con Martínez en punta, seguido por Catalán Magni, Patricio Di Palma, Verna y Ortelli.

Dos vueltas más tarde, se produjo el segundo ingreso del Pace Car, en este caso para retirar el Chevrolet de Claudio Bisceglia.

En el giro 15 volvió a transitarse libremente y poco después Catalán Magni tocó peligrosamente de atrás a Martínez, quien pese a todo pudo mantener el auto dentro de la pista, en tanto que Patricio Di Palma se "jugó" por afuera y se colocó segundo para alegría de los seguidores del Torino y toda la emoción por el origen del mismo.

Posteriormente, Catalán Magni pudo recomponerse y volvió al segundo lugar mientras el Torino comenzaba a insinuar una merma en el rendimiento.

El dos veces campeón, Ortelli, debió abandonar en el giro 17 cuando marchaba en el quinto lugar, mientras se retrasaba Patricio Di Palma.

Las vueltas restantes se completaron con Martínez en punta seguido por Catalán Magni, Sinelli, Ernesto Bessone (Dodge Cherokee) en gran escalada, Diego Aventin (Ford Falcon) y José Ciantini (Chevrolet).

● **TC PISTA:** El piloto Alejandro Ramón, con un Chevrolet, se consagró hoy campeón de la categoría TC Pista al finalizar en el decimotercer lugar en la decimoquinta y última competencia de la categoría.

Un Muerto y Heridos en Accidente de la Fórmula Tres

MACAO, Hong Kong.- Un espectador resultó muerto y otros tres heridos cuando un coche de carreras se salió hoy de la pista durante la vuelta de calentamiento del Gran Premio de Macao de Fórmula 3.

La tragedia ocurrió cuando un Renault pilotado por el conductor holandés Frans Verschuur se despistó en una curva peligrosa a 200 kilómetros por hora. La carrera se disputa en el circuito urbano del enclave chino, de seis kilómetros de longitud.

El Gran Premio de Macao es uno de los más famosos de la Fórmula 3 y conocido también por la peligrosidad de su trazado.

Sobre el circuito de Macao yace el cuerpo sin vida del espectador de Fórmula 3.

El terrible accidente que desembocó en una tragedia.

El "Chino" Sabe Meterla en el Hoyo

El argentino Vicente Fernández empleó 69 golpes en la tercera vuelta y se mantiene al frente del Abierto Golf de la República Argentina, que se disputa en la Cancha Colorada del Jockey Club de San Isidro.

El "Chino" se afianzó en la búsqueda de su octavo título del Abierto, 33 años después de su primera victoria con apenas 21 años.

El cordobés Angel Cabrera se mantiene como escolta a cinco golpes del líder, con 210 (67-72-71), mientras en la tercera colocación, con 211, se ubica su coterráneo Eduardo Romero (70-72-69).

● **WOODS, UN FENOMENO:** El estadounidense Tiger Woods ganó hoy en Bangkok su décimo torneo del año, ratificando una vez más su claro dominio en la escena del golf mundial e igualando la marca de certámenes ganados en una temporada, en manos de leyendas como Byron Nelson, Ben Hogan y Sam Snead.

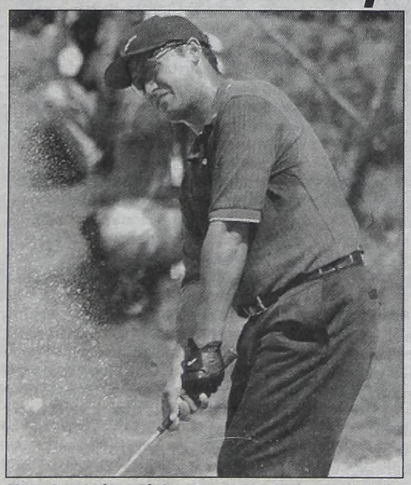

Woods ganó su décimo torneo en lo que va del año.

EN PUNTA DEL ESTE BRITEZ LE GANO A "MONZON" MOYANO

PUNTA DEL ESTE, Uruguay.- Dentro de unos años, cuando ya no pelee, Ramón Moyano será más recordado por haberse presentado como el supuesto hijo de Carlos Monzón que por su paso por el duro deporte de los guantes. El santafesino, de un notable parecido físico con el genial ex campeón del mundo, no heredó casi ninguno de sus atributos pugilísticos y no sólo carece de proyección internacional, sino que ni siquiera logra acomodarse en la primera línea del alicaído boxeo interno. Anoche, a pesar de que la edad le ha quitado repentización, velocidad y despliegue, el veterano Ramón Brítez lo venció con claridad en el Hotel-Casino San Rafael de esta ciudad y le frustró la posibilidad de ganar el campeonato argentino de los medianos. Brítez ganó por puntos en fallo unánime de los jurados y conservó la faja nacional de los 72 kilogramos.

Lo que nadie podrá negarle a Moyano -ni tampoco al vencedor- es su entrega y su voluntad para dar lo mejor de sí a lo largo de toda la pelea. Los dos se prendieron en más de un cruce y ofrecieron al público (seguramente, muchos más los que lo vieron por televisión que los pocos que asistieron al estadio) un espectáculo interesante. Los mejores golpes fueron aplicados una y otra vez por el misionero, que en un par de oportunidades tuvo a Moyano al borde de la caída.

Sin embargo, el aspirante logró capear el vendaval invariablemente y pudo darse dos gustos menores: meter alguna mano importante de contra (la mandíbula de Brítez no era garantía) y escuchar de pie el último campanazo y la lectura del fallo. Claro que eso no alcanza ni para empezar a soñar con el estrellato...

● **SIGUE INVICTO:** El catamarqueño Fabián "Buyu" Oliva le ganó por puntos al nicaragüense Rudi Mainera y se mantiene invicto al cabo de 12 presentaciones, con igual número de victorias.

● **VOLVIO CON TODO:** El ex campeón mundial Juan Domingo Córdoba reapareció noqueando en 4 vueltas al salteño Juan Carlos Cazón.

Obras Venció muy Fácil a Atenas

Obras venció con relativa facilidad a Atenas por 89 a 75, en un encuentro adelantado de la duodécima fecha del Torneo Superior de la Liga Nacional de básquetbol. El equipo cordobés, pese a la derrota, sigue en la punta del certamen, aunque ahora junto con Estudiantes de Olavarría, ambos con 22 unidades, una más que el escolta Peñarol.

Los Cordobeses Siguen en la Punta Junto a Estudiantes de Olavarría; Elemental, se Destacaron Watson y Deen

Obras sacó rápidamente ventajas sobre la base de la gran labor de sus extranjeros Antonio Watson y Shamsid Deen, quienes dominaron en la zona "pintada". Los cordobeses estuvieron muy erráticos, especialmente en los lanzamientos para tres puntos, y también imprecisos, por lo que tuvo muchas pérdidas del balón.

Así, con el transcurrir de los minutos, los dirigidos por Guillermo Vecchio, con un excelente trabajo defensivo, continuaron alargando la diferencia para llegar a un final sin sobresaltos. Los locales contaron con el goleo desde el perímetro de Eduardo Dominé (20 puntos) y la conducción de Leopoldo Ruiz Moreno, mientras que los "griegos" nunca pudieron revertir el marcador.

En Atenas debutó el estadounidense Carl Simpson, quien llegó ayer al mediodía y pese a que sólo jugo 12 minutos mostró movimientos interesantes, al punto que aportó 9 tantos y 4 rebotes.

Obras volvió al triunfo tras cuatro fechas, mientras que Atenas cierra una semana "negra" en la que perdió como local la final de la Copa de Campeones y ahora esperará hasta el próximo martes para recuperarse, cuando enfrente a Boca en la "Bombonerita".

El equipo capitalino logró la victoria superando el cansancio después de jugar el viernes a la tarde ante Libertad, pero a la vez aprovechó el desconcierto de un Atenas que para nada justificó su posición de privilegio, dejando en claro que para ilusionarse con el campeonato después de dos temporadas, deberá cambiar mucho. Porque en la víspera dejó mucho que desear quedando siempre a merced de un equipo que lo maniató desde el comienzo -en ningún momento estuvo abajo en el marcador- mostrando un Watson espectacular, que las hizo todas bien y que se adueñó de las mayores palmas de los hinchas locales, los que volvieron a festejar después de mucho tiempo.

OBRAS	89	75	ATENAS
Dominé 20, Ruiz Moreno 16, Thames 17, Watson 17, Shamsid-Deen 8 (Fi); Vaccarezza 0, Pedemonte 0, Aispurúa 0, Olivares 7 y Drovandi 4. DT: G. Vecchio.			Milanesio 10, Herrmann 10, Osborne 7, Gutiérrez 4, Pelussi (x) 13 (Fi); Gabini 9, Simpsons 9 y Lábaque 13. DT: Pablo Coleffi.

Parciales: 23-16, 42-37, 65-51.
Arbitros: Eduardo Bellón-Jorge Fabi.
Estadio: Obras.

NBA: EL GRAN CAÑON DEL COLORADO

LOS ANGELES, EE.UU..- El argentino Rubén Wolkowyski volvió a cumplir una destacada labor en la nueva jornada de la NBA al contribuir con 7 puntos en la victoria de Seattle Supersonics en su visita a Los Angeles Clippers por 86-83.

El pivote chaqueño estuvo 17 minutos en el campo y marcó tres dobles sobre siete intentos y un libre de dos, además de conseguir tres rebotes ofensivos.

Más allá de la notable performance del "Colorado", la gran figura de los Supersonics fue Gary Payton, quien marcó 25 puntos. También brillaron Pat Ewing con 16 y Patterson con 14. En el perdedor, su mejor individualidad fue Odom al conquistar 27 puntos. Por otra parte, los Jazz de Utah se apoyaron en Karl Malone para seguir líderes y propinar a la extinta dinastía de los Bulls de Chicago su segunda peor derrota en 35 años.

Malone, que guió el ataque de Jazz al anotar 26 puntos para un marcador final de 109-64, vengó la derrota que el equipo sufrió en final de campeonato de la NBA, y confirmó que la dinastía del baloncesto de Chicago se encuentra en su peor momento.

En el cuarto juego de la final de 1998, cuando los Bulls ganaron su sexto campeonato en ocho años, el quinteto de Chicago apaleó a los Jazz 96-54, lo que significó la peor derrota en finales de la NBA.

Ahora, dos años después, los Jazz vengaron la caída en Salt Lake City e hicieron sufrir a los Bulls la segunda peor derrota en la historia de la franquicia, en 35 años, sólo detrás de la que experimentaron el 2 de abril de 1999, por 115-68, ante los Magic de Orlando.

Otros resultados: Toronto Raptors 111-Milwaukee Bucks 102; Washington Wizards 109-Boston Celtics 89; Atlanta Hawks 84-Minnesota Timberwolves 94; Miami Heat 86-Portland Trail Blazers 80; New Jersey Nets 97-Indiana Pacers 92; Houston Rockets 94-Phoenix Suns 89; Denver Nuggets 87-Los Angeles Lakers 86; Vancouver Grizzlies 88-Dallas Mavericks 91.

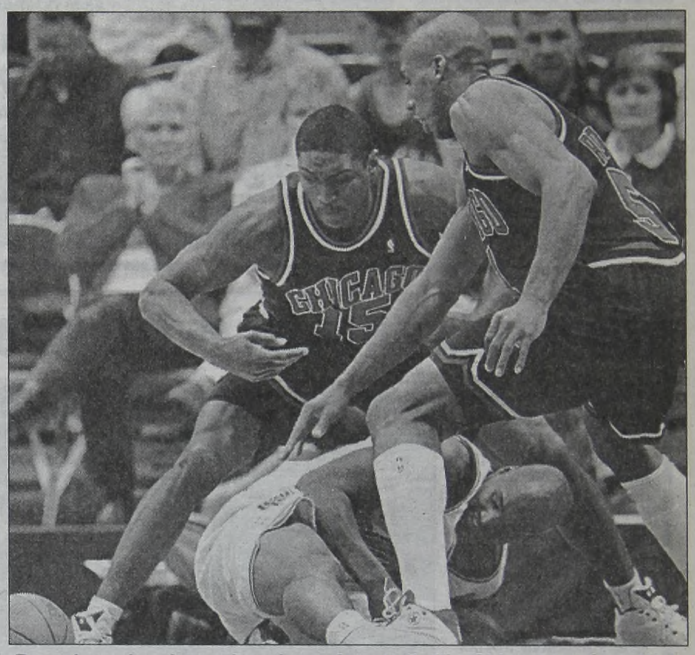

Russel cae al suelo presionado por Artest y Ruffin. Chicago cayó con Utah.

El Bataraz Quiere Estirar la Racha

Estudiantes de Olavarría buscará seguir su racha de triunfos cuando enfrente hoy a Belgrano de San Nicolás, en el encuentro destacado de los seis que se jugarán por la duodécima fecha del Torneo Superior de la Liga Nacional de Basquetbol. En tanto Boca, que espera el martes a Atenas, recibirá en el microestadio Luis Conde, a Libertad, que llega entonado por su gran victoria sobre Obras.

Ultimo campeón del torneo y reciente ganador de la Copa de Campeones, Estudiantes de Olavarría ratificó el buen momento que atraviesa al vencer a Independiente. Esta noche -todos los encuentros comienzan a las 21- es amplio favorito para sumar su octava victoria al hilo en el certamen ante Belgrano de San Nicolás.

-REMATES-REMATES-

DEPTO. 3 AMB. - BARRIO GRAL. SAVIO

El martillero Alberto J. Radatti comunica por 3 días que por cuenta y orden de Orígenes Viviendas S.A. (Acreedor Hipotecario) y de conformidad a lo establecido en el art. 57 de la ley 24.441 que el día 29 de noviembre de 2000 a las 11,15 hs. en Talcahuano Nº 479, Cap. Fed., subastará al contado y al mejor postor el inmueble sito en calle Santiago Costamagna 5825, entre Cafayate y Soldado de la Frontera, Edificio 120, U.F. Nº 40 del 10º piso letra "C", de Capital Federal. Nom. Cat.; Circ. 1, Sec. 82, Manz. 73 F, Parc. 7. Matrícula 1-9098240. Superficie: 49,49 mts2. Porcentual: 1,7857%. Base $ 20.144,97. Seña 30%, comisión 3%, IVA s/comisión, en efectivo en el acto del remate. Conforme acta de constatación realizada por el escribano Rolando C. Caravelli se trata de un departamento que consta de living, cocina, dos dormitorios y un baño, en buen estado de conservación y ocupado por el demandado, su esposa y 3 hijos. Deudas: al Gob. de la ciudad de Bs. As., la suma de $ 206,44 al 29.9.00; a Aguas Argentinas S.A. la suma de $ 129,16 al 28.9.00, a O.S.N. la suma de $ 27,04 al 29.9.00, a la Administración del Consorcio la suma de $ 1.630,62 al 12.10.00 en concepto de expensas ordinarias y extraordinarias devengadas desde el mes 3/99 al mes 9/00 inclusive. De conformidad a lo establecido en el fallo plenario de la Excma. Cam. Nac. de Ap. de fecha 18-2-99 en autos "Servicios Eficientes S.A. C/Yabra Roberto I. s/Ejec. Hip.". No corresponde que el adquirente en subasta judicial afronte las deudas que registre el inmueble por impuestos, tasas y contribuciones devengadas con antes de la toma de posesión cuando el monto obtenido en la subasta no alcance para solventarlas. No cabe una solución análoga para el caso que el inmueble se halle sujeto al régimen de la ley 13.512. El comprador deberá constituir domicilio dentro del radio de la Cap. Fed. y abonar el saldo de precio dentro de los 30 días de la subasta, sin necesidad de intimación previa alguna, momento en que se efectuará la escritura traslativa de dominio por ante el escribano designado por la actora, ello bajo apercibimiento de pérdida de las sumas abonadas. Para el supuesto de no existir ofertas pasada 1/2 hs. se subastará nuevamente con la base retasada de $ 15.108,72 y de persistir la falta de ofertas saldrá a la venta sin base (art. 61 ley 24.441). El inmueble se exhibe los días 27 y 28 de noviembre de 15 a 17 hs. La actuación judicial tramita por ante el Juzgado Nac. de 1ra. Instancia en lo Civil Nº 72 caratulada "Orígenes Viviendas S.A. C/Fernández José Osvaldo y Otra s/Ejecución Hipotecaria-Régimen Especial ley 24.441". Buenos Aires 13 de noviembre de 2000.

Alberto J. Radatti - Martillero
Mat. 1155 Lº 69 - Col. 4053 Lº 7 Fº 36 C.M.S.I.

www.rematesremate.com

SERVICIOS UTILES

TRANSAS MUJERES GRATIS 4317-8331
0-600-111-0809
$ 0,45 + IVA X MINUTO
Auditel al 4315-2000

COLITAS ESPECTACULARES
BEBOTAS PECHUGONAS 22 años
priv-dom 24 hs 4322-7078

SERVICIO COMPLETO
1 HORA $30 c/calefaccion
4953-2660

Bebota 21a. Colita Querés Colita te doy
$30 Comp. Priv. Dom. 4328-9647

POTRA SALVAJE ACABAME
DONDE QUIERAS 24 HS
PRI/DO 4827-5596

A Coria la Ericcson le Sienta Bien: Ganó su Tercera Final Consecutiva

MONTEVIDEO, Uruguay.- El argentino Guillermo Coria ganó hoy la etapa uruguaya de la Copa Ericsson de tenis al vencer a su compatriota José Acasuso por 6-3, 6-7 (9-11) y 6-2, y sumó la tercera consagración en esta serie latinoamericana, ya que fue vencedor antes en Lima y San Pablo.

El partido fue duramente disputado y, pese a la superioridad de Coria, Acasuso ganó el segundo set obligando a un tercero, que sin embargo, fue nuevamente favorable a su compatriota y amigo.

"Estábamos los dos muy cansados, pero creo que marqué la diferencia porque no me descontrolé nunca", explicó Coria después del juego, que duró casi tres horas y se disputó en el Carrasco Lawn Tennis de Montevideo.

Coria ganó también las etapas de Lima y San Pablo de este circuito latinoamericano, por lo cual llega a la próxima etapa, en Buenos Aires, con tres títulos "algo que no me imaginaba, pero que trabajé mucho para lograr", dijo el juvenil, de 18 años.

Uno de los puntos altos de Coria, en esta etapa de Montevideo, fue la victoria sobre el español Juan Balcells, que ha sido confirmado para jugar por su país la final de la Copa Davis ante Australia y a quien eliminó en semifinales.

El argentino llegó a esta instancia ocupando el puesto 109 del ranking mundial, y esta victoria le permitirá avanzar al puesto 94.

Los finalistas de hoy, Guillermo Coria y José Acasuso, están considerados como dos de las promesas del tenis argentino y sudamericano y ambos han recorrido prácticamente juntos la carrera desde juveniles hasta estos comienzos en el profesionalismo.

El triunfo de hoy le permitió sumar a Coria su décimo quinto triunfo consecutivo. "Eso no me presiona para nada, al contrario me da mucha confianza y ojalá que llegue a los 20 triunfos o más", dijo emocionado al cabo de una contienda que fue del agrado de la concurrencia.

En tanto con los argentinos Agustín Calleri y Guillermo Coria como grandes candidatos al título se pondrá en marcha mañana la sexta etapa de la Copa Ericsson, que se jugará hasta el domingo venidero en las canchas del Buenos Aires Lawn Tennis.

Calleri, primer favorito del torneo y Coria, la revelación de la Copa Ericsson parten como máximos aspirantes a quedarse con el torneo, aunque para ello deberán sortear varios obstáculos.

Detrás de Calleri, 63 en el ranking mundial, aparece como segundo preclasificado el español Juan Balcells, quien también tiene chapa de candidato junto a su compatriota Germán Puentes y el brasileño Fernando Meligeni, cuarto favorito.

La lista de los preclasificados se completa con los argentinos Hernán Gumy (5) y Guillermo Coria (6) y los españoles Jacobo Díaz y Galo Blanco.

En los partidos de primera ronda, Calleri se enfrentará con el peruano Luis Horna; Balcells jugará con el argentino David Nalbandian; Puentes tendrá como adversario al también argentino Sergio Roitman; y Meligeni debutará ante el local Marcelo Charpentier.

Por su parte, Gumy se medirá ante su compatriota Diego Moyano, y Coria, Díaz y Blanco enfrentarán a rivales surgidos de la clasificación.

● **SAFIN EN PARIS**. El ruso Marat Safin ganó hoy el torneo de tenis de París, al derrotar al australiano Mark Philippoussis por 3-6, 7-6 (9-7), 6-4, 3-6 y 7-6 (10-8), incrementando así su ventaja al frente de la "carrera de campeones" de la ATP.

LOTERIA NACIONAL

(Sorteo de Ayer)

1º	531514	$ 776.369,67
2º	309370	$ 12.739,33
3º	543753	$ 6.369,67
4º	421943	$ 3.821,80
5º	222427	$ 2.547,87
6º	262916	$ 1.273,93
7º	344718	$ 1.273,93
8º	294925	$ 1.273,93
9º	114905	$ 1.273,93
10º	561253	$ 1.273,93

QUINIELA

(Sorteo de Ayer)

1º 1514	6º 2916	11º 6702	16º 4045
2º 9370	7º 4718	12º 6217	17º 8647
3º 3753	8º 4925	13º 6948	18º 3884
4º 1943	9º 4905	14º 4219	19º 9010
5º 2427	10º 1253	15º 2025	20º 6304

LOTO Y QUINI CON MILLONES EN DANZA

El ritual de todos los domingos volverá a repetirse a la hora de la cena de casi todos los hogares argentinos. O sea, a palpitar por la pantalla de *Crónica TV* las alternativas de los sorteos de **Quini 6** y **Loto**, juegos poceados que con cierta regularidad crean millonarios, como aconteció en las últimas semanas.

En efecto, el domingo 5 una humilde santafesina abandonó tal condición al acertar el Quini Tradicional y hacerse de 3,7 millones de nacional. Y el miércoles pasado un capitalino se salvó para siempre al embocar la modalidad Desquite del Loto, hazaña que le reportó la friolera de 8,5 millones.

Con respecto a las cifras especulativas de los organizadores para esta noche, por el lado del juego santafesino estiman unos **3,5 millones** de recaudación, dado que la Revancha arrastra poco más de 1.800.000 pesos, y el Tradicional roza el "palito", montos a los que hay que agregarles los habituales 200.000 nacionales del Pozo Extra, y unos 250 mil de la jugada del Siempre Sale.

Referente al Loto, como citamos el Desquite arrancará con lo apostado desde el jueves hasta la víspera, así que puede estimarse una base de 600 mil pesos. Pero las mayores expectativas se centrarán en el Tradicional debido a que sucesivas pifiadas formaron un pozo de 3.402.416 pesos, que sumado a las jugadas de esta semana, superará largamente los **4 millones**, cifras que se incrementan con los 200 mil pesos de La Yapa, y un monto aproximado de 250 mil en el Sale o Sale.

La esperanza es lo último que se pierde, y como soñar no cuesta nada (¡por ahora!), a esperar ansiosos porque "en esto siempre hay desquite".

VACANTE.- Continuando con el tema de las posibilidades de salvarse de una buena vez y para siempre, si bien habrá que esperar una semanita, corresponde destacar a la **Lotería Nacional Poceada**. Ocurre que el sorteo de ayer, cuyo primer premio favoreció al **531.514**, quedó vacante. En consecuencia, los **776.369 pesos** que había como recompensa, pasaron para la jugada del sábado 25, es decir que puede calcularse que si hubiera un "Mandrake", podría alzarse con poco más de 800 mil nacionales.

EL GLOBO DE LA SUERTE

MAÑANA: QUINIELA NACIONAL - 20 PREMIOS - 14, 17.30 y 21.30 Hs.

Ambos demorados a la grande			El dato de CRONICA		
09	15	67	13	18	52

MAÑANA: QUINIELA BONAERENSE - 20 PREMIOS - 14, 17.30 y 21.30 Hs.

Favoritos a la grande			El dato de CRONICA		
10	27	87	24	30	79

QUINIELA POCEADA

(Sorteo de Ayer)

1º 02	6º 14	11º 25	16º 47
2º 04	7º 16	12º 27	17º 48
3º 05	8º 17	13º 33	18º 53
4º 07	9º 18	14º 43	19º 70
5º 10	10º 19	15º 45	20º 84

Letras: B - N - P - S

Con ocho aciertos: Vacante: $ 376.905,45

Con siete aciertos: 12 apuestas: C/una: $ 1.000,30

Con seis aciertos: 148 apuestas: C/una: $ 54,07

LOTERIA DE MENDOZA

(Sorteo de Ayer)

1º	con $200.000	47.173	11º	con $	1.500 26.203
2º	" $	10.000 48.423	12º	" $	1.400 17.267
3º	" $	4.000 38.095	13º	" $	1.300 19.751
4º	" $	2.800 41.529	14º	" $	1.200 43.060
5º	" $	2.400 21.326	15º	" $	1.100 48.774
6º	" $	2.000 33.924	16º	" $	1.000 29.492
7º	" $	1.900 47.620	17º	" $	800 48.526
8º	" $	1.800 21.774	18º	" $	700 18.301
9º	" $	1.700 38.181	19º	" $	600 28.553
10º	" $	1.600 25.544	20º	" $	500 42.054

LOTERIA DE SANTA FE

(Sorteo de Ayer)

1º	con $300.000	20.906	11º	con $	200 01.872
2º	" $	10.000 34.337	12º	" $	200 16.074
3º	" $	5.000 01.305	13º	" $	200 19.922
4º	" $	2.000 09.494	14º	" $	200 08.261
5º	" $	1.000 21.545	15º	" $	200 33.296
6º	" $	400 26.025	16º	" $	200 26.387
7º	" $	400 34.269	17º	" $	200 20.353
8º	" $	400 16.599	18º	" $	200 11.430
9º	" $	400 24.270	19º	" $	200 22.897
10º	" $	400 27.127	20º	" $	200 21.642

LA SOLIDARIA

Se llevó a cabo anoche un nuevo sorteo de la Lotería Solidaria, que favoreció a este número:

15152

Estos billetes tienen $20.000 de premio y la serie 2 un departamento.

PROVINCIA: EXTRACTO DEL SORTEO REALIZADO AYER

1
1046
CON $ 300
1100 1132 1164 1173 1224 1413 1675 1693 1780 1880 1992

2
2050 2143 2190 2202 2216 2230 2370 2627 2685 2730 2904 2969

3
3136 3160 3169 3251 3285 3416 3455 3695

4
4008 4176 4234 4262 4324 4343 4350 4757 4925 4943 4945 4973 4977

5
5026 5310 5502 5505 5557 5650 5666 5682 5707 5796 5931

6
6066 6110 6151 6155 6311 6391 6405 6439 6488

6542
CON $ 300

6680 6695 6876 6927

7
7067 7141 7227 7235 7251 7335 7453 7506 7587 7632 7844

8
8032 8051 8187

8311
CON $ 300
8324 8383 8398 8504

9
9017
CON $ 600
9301 9394

9402 9434 9518 9707 9764 9809

10
10174 10287 10478 10726 10748 10770 10803 10810 10944

10983
CON $ 3.000
10986

11
11010 11148 11150 11237 11398 11525 11540 11663 11712 11777

12
12260 12278 12375

12502 12593 12642 12663 12672 12718 12880

13
13075 13118 13139 13214 13256 13271 13368 13387 13419 13445 13531 13597 13619 13693 13792 13855 13891

14
14071 14073 14138 14297 14312 14323 14338 14349 14394 14426 14555 14658 14710 14716 14799 14949 14972

15
15110 15167 15168 15276 15446 15490 15520 15582 15889

16
16043 16062

16065
CON $ 600
16077 16105

16119
CON $ 300
16154 16169 16285 16354 16455 16550

16678
CON $ 300
16681 16833 16947

17
17022 17107 17267 17276 17315 17393 17539 17559 17626 17658

17664
CON $ 300
17817 17828

17846
CON $ 600
17883

18
18062 18085 18113 18400 18482 18503 18645 18793 18844 18903 18972 18998

19
19018 19055

19064 19119 19195 19229 19263 19285 19353 19461 19492 19641 19702 19711 19844 19930 19982

20
20044 20135 20234 20484 20500 20556 20562 20660 20667 20671 20685 20731 20734 20958

21
21018 21048 21066 21131 21300 21303 21378 21388 21448 21459 21563 21637 21679 21770 21874

21922 21933

22
22189 22403 22479 22691 22788 22798 22849 22865 22953 22967

22991
CON $ 600

23
23381 23467 23557 23564 23656 23702 23703 23750 23776 23813 23875 23964

24
24172 24235 24309 24372 24422 24570

24656 24690 24897

25
25006 25100 25162 25343 25402 25418 25495 25498 25548 25573 25593 25852 25860

26
26122 26127 26332 26347 26382 26405 26424 26627 26968 26982

27
27074 27135 27164 27237 27354 27421 27738 27800

27835
CON $ 1.800
27912

28
28253

APROX.
28286
CON $ 150

28287
CON $ 6.000

APROX.
28288
CON $ 150

28338 28406 28559 28582 28601 28604 28618 28850 28938 28982

29
29376

29383 29402

29478
CON $ 600
29750 29800 29874

30
30077 30166 30232 30349 30556 30579 30584 30737 30904

31
31054 31525 31573 31595 31599 31841 31915 31932

32
32055 32180 32416 32442 32456 32665 32992 32993

33
33369 33443 33580 33749 33764 33944

34
34163 34211 34401 34519 34583 34618 34773 34860 34882 34929 34935 34960

35
35030

35042
CON $ 300
35106 35214 35298 35332 35343 35552 35559 35714 35922

36
36014

36022 36029 36109 36151 36162 36275 36292 36322 36345 36378 36397 36423 36489 36539 36694 36971

36989
CON $ 300

37
37025 37074 37092 37116 37370 37478 37591 37606 37626 37668 37755 37891 37896

38
38138 38341 38359 38504 38708 38832 38825

39
39021 39057 39174 39223 39305 39333 39342 39440 39484 39558 39720 39934

40
40120 40138 40154 40223 40284 40289 40296 40467 40595 40602

APROX.
40682
CON $ 210

APROX.
40683
CON $ 390

40684
CON $ 24.000

APROX.
40685
CON $ 390

APROX.
40686
CON $ 210

40686 40726 40780 40802 40818 40938 40944 40971

41
41116 41299

41340
CON $ 300
41436 41446 41475 41494 41523 41550 41641 41727 41755 41820 41948

42
42232 42383

42461 42480 42577 42612 42627

42641
CON $ 300
42668 42699 42781 42860

43
43051 43105 43140 43289 43313 43337 43338 43353 43360 43526 43686

44
44166 44209 44239 44340 44440 44454 44554 44647 44675

APROX.
44743
CON $ 600
44807 44895 44974

APROX.
44744
CON $ 1.200

APROX.
44745
CON $ 2.100

APROX.
44746
CON $ 3.600

44747
CON $ 300 MIL

APROX.
44748
CON $ 3.600

APROX.
44749
CON $ 2.100

APROX.
44750
CON $ 1.200

APROX.
44751
CON $ 600

PREMIOS MAYORES

1º	con $	300.000	44.747
2º	" $	24.000	40.684
3º	" $	6.000	28.287
4º	" $	3.000	10.983
5º	" $	1.800	27.835
6º	" $	600	17.846
7º	" $	600	09.017
8º	" $	600	29.478
9º	" $	600	16.065
10º	" $	600	22.991
11º	" $	300	35.042
12º	" $	300	08.311
13º	" $	300	42.641
14º	" $	300	17.664
15º	" $	300	01.046
16º	" $	300	41.340
17º	" $	300	16.678
18º	" $	300	16.119
19º	" $	300	36.989
20º	" $	300	06.542

Los Yanquis Prefieren Escolasear a Ahorrar

WASHINGTON, (AP).- Uno de cada cuatro estadounidenses considera que tiene mejores posibilidades de acumular fortuna para su jubilación jugando a la lotería, y no ahorrando pacientemente e invirtiendo, señaló una encuesta. Aquellos que viven de un sueldo mensual tienen más tendencia a pensar de esa manera.

Los malentendidos sobre como las pequeñas cantidades de dinero pueden aumentar, impiden a millones de personas a tomar los pasos que podrían aumentar sus arcas, dijeron los auspiciadores de la encuesta, la Federación de Consumidores de Estados Unidos y la firma de servicios financieros Primerica.

"Si los estadounidenses entendiesen que sus posibilidades de ganar una gran bolsa en la lotería son de 1 en 10 a 20 millones, podrían acumular cientos de miles de dólares mediante el ahorro regular si guardarían 50 dólares en vez de gastarlos en los juegos de azar o en artículos de consumo innecesarios", dijo el presidente de Primerica, Joseph Plumeri.

Si se ahorra 50 dólares semanales durante 40 años con un interés del 9 por ciento, aumentaría a 1.026.853 dólares.

Stephen Brobeck, director ejecutivo del grupo, dijo que los bancos y la firmas de corretaje deben asumir algo de responsabilidad por el hecho de que muchos estadounidenses no crean que haya formas de invertir con ganancias aún con pequeñas cantidades de dinero, tales como bonos de ahorro o fondos mutuales. La encuesta indica que un 27 por ciento de los estadounidenses cree que ganarse la lotería o sorteos de premios constituye su "mejor oportunidad de obtener medio millón de dólares o más durante su vida".

Entre las familias con ingresos anuales de 35.000 dólares o menos, esa opinión aumenta al 40 por ciento.

En total, menos de la mitad -un 47 por ciento- de los entrevistados dijeron que ahorrando e invirtiendo parte de sus ingresos era la manera más confiable de lograr fortuna.

River Folie Quiere Golear

EL SALVAVIDAS

A mitad de programa una carrera de índice 11/22, ideal para buscar lances de precio. Entonces vamos a tener bien en cuenta a **COMPADRON KID (6ª carrera el 6)**, un forastero que a pesar de sus 7 pirulines, se las arregla bastante bien para prenderse "en algunas definiciones". En las últimas no rindió lo esperado, pero reiteramos que cuando quiere puede, y como el lote es accesible para sus medios...

Lunes en Palermo y una propuesta consistente en "palito" de carreras. No es mucho, pero por tratarse del primer día hábil de la semana, es aceptable para pasar la tarde escolaseando. Ya que estamos en tema, digamos que habrá incrementos, no para volverse "locos" pero sí para tentar suerte. La seguidilla se dará así: $ 2.000 en el Triplo ($ 3) de la primera; $ 10.117 en el similar -pero a 5 pesitos- de la quinta y $ 5.000 en el de la novena; $ 13.323 en el Pick 5 ($ 5) de la tercera, y en el Pick 4 de la séptima $ 10.463, además de dinerillos sorpresa en otras jugarretas a elección de las autoridades.

Como base, la fecha tendrá al **Handicap Make Tracks** de la 9ª. Sus 1.400 metros recompensará con 6.500 pesos al veterano de 5 años o mayor que lo conquiste, y creemos que será **River Folie**. Es que si bien hace 8 meses que no corre, con rendir como sabemos que puede hacerlo, este cotejo tendría que ganarlo de taquito. Titular de cinco sobre siete corridas, siempre con esa modalidad de salir carpiendo de las jaulas, es un ejemplar de clase y si la reprise no le juega una mala pasada, volverá embocando el disco.

Tratará de arruinarle la tarde la yunta **Ruso Tom-Holly Prince**. El primero siempre se las arregla para estar prendido en todas las definiciones, y como su fresco segundo de Ibicenco es bastante bueno, si corajea un poco más podrá copar. Su compañero viene de maulear, pero fue en el Gran Premio San Isidro, o sea muchas exigencias, pero en este accesible evento puede recuperar el nivel y estar peleando nuevamente. Queda **Rigoroso** como el tercero en las consideraciones, ejemplar que tiene que levantar la puntería y como se movió lindo en privado, se hace acreedor de máximo respeto

PARA EL RELOJ, UN TRIO QUE FUE CASI COMO TURBINAS

Como siempre, el reloj es la base fundamental para decidir rumbeadas y despejar dudas.

El ejemplar que conformó ampliamente es **River Folie**, el candidato de la prueba base. En la cuarta pista norteña pesada se despachó con una corrida de 1' 30" escasos, y luego para reafirmar su regreso a las luchas y su chance primaria, empleó 59" y chirolitas de partida final en la tercera normal.

Otra que por el norte se movió ligerito fue **Turbina Atómica**, que animará la sexta prueba. Cumplió sobradamente en dos partidas en la cuarta normal, al emplear 41" 2/5 y luego 36" y gotas con lujoso final.

Y para finalizar, en la pista palermitana lo mejorcito lo concretó **Bon Vivant**, candidato de la segunda, ya que su corrida de 1' 18" y posterior partida de 41", dejaron en claro que puede llegar un rato antes.

ARGENTINO: PROGRAMA COMPLETO PARA LA REUNION DE MAÑANA

1ª CARRERA — Pr. FRAU DARUMA (Com. Ap. Doble) - 1.200 Mts. — A las 16

(APUESTAS A GANADOR, SEGUNDO, EXACTA, IMPERFECTA Y TRIFECTA - Triplo 1er. Pase)

4 ULT.PERF.					ANOTADOS	JOCKEY	e/k.	PADRE-MADRE	CUIDADOR
6S	3P	4P	2S	1	LA MILAGROS	J.C.Méndez	457	Manlike-Legend	C.Etchechoury
3P	3S	1P	6P	2	TRAK WAY	P.Falero	457	Trakehner-Crown's Way	E.Romero
5S	1L	7S	0P	3	MILAGRITO GLORY	J.R.Méndez	457	Share The Glory-Royal Dance	P.Frías
0P	1P	2P	0P	4	MAT COLEGIADA	M.Méndez-2	457	Mat Boy-College Toss	H.Vilches
2S	1P	6P	4S	5	LADY AT ROSE	R.Ioselli	457	Lord Hailey-Bois De Rose	O.Mansilla
2S	0S	1P	8S	6	FREE SECRET	C.Enríquez-4	457	Freelancer-Yernet	J.Panizza
6P	2P	2P	3P	7	MINA GRANDE	J.Herrera	457	Dark Brown-Grand Vedette	A.Marsiglia

Cand.: LA MILAGROS (1) Enem.: Mina Grande (7) Sport: Lady at Rose (5)

2ª CARRERA — Pr. LONGUEVILLE (Fin. Ap. Doble - Com. Ap. Doble Extra) - 1.200 Mts. — A las 16.30

(APUESTAS A GANADOR, SEGUNDO, TERCERO, EXACTA, IMPERFECTA Y CUATRIFECTA)

4 ULT.PERF.					ANOTADOS	JOCKEY	e/k.	PADRE-MADRE	CUIDADOR
—	—	—	—	1	FUERTE SUN	C.Lucero	457	Olimpo Sun-Pa'Intentarla	O.Fontán
8P	2S	3S	4P	2	PRINCE LAWRENCE	J.R.Méndez	457	Lorenzoni-Princesa Cecilia	H.Capano
3L	4L	4P	6P	3	PATON OCA	Cr.Alvarez	457	Awesome Gold-Halina	C.Mourazos
—	0S	0S	0P	4	PAROCHIANO	A.Palacios	455	Parochial-Taberna	H.López
—	—	4P	8P	5	MONTE RISUEÑO	A.López	457	Monte Ruiseñor-Flash Ball	A.Martínez
5S	5S	3S	4P	6	BUEN SULTAN	J.Valdivieso	457	Beu Sultan-La Proclama	C.Etchechoury
—	—	—	0S	7	POTRI ESPACIAL	X.X.	457	Espacial-Potriroyal	J.Manzone
0P	4S	0S	0S	8	RINCON CAZADOR	Y.Dávila	457	El Basco-Luna Star	V.Broese
4P	2P	8P	0P	9	GOOD BEST	A.Giorgis	457	Binario-Good Way	J.La Rosa
—	2S	3P	4P	10	BON VIVANT	A.Rivero	457	Southern Halo-Briefly	E.Tadei
0S	0S	0P	9P	11	GREY DEVIL	M.Evis-2	455	Grey Owl-Calumnia	R.Arredondo

Cand.: BON VIVANT (10) En.: Buen Sultán (6) Sp: P. Lawrence (2) Lan.: Monte Risueño (5)

3ª CARRERA — Pr. DARCELLON (Fin. Ap. Doble Extra - Com. Ap. Doble) - 1.800 Mts. — A las 17

(APUESTAS A GANADOR, SEGUNDO, TERCERO, EXACTA, IMPERFECTA Y TRIFECTA - Pick 5 1er. Pase)

4 ULT.PERF.					ANOTADOS	JOCKEY	e/k.	PADRE-MADRE	CUIDADOR
6P	2L	5L	3L	1	DI TWINA	A.Giorgis	554	Digression-Twine	J.Vertzman
2P	8P	1P	0S	2	SOY LUNATICO	P.Falero	557	Southern Halo-L. Elegante	J.Giaccio
9P	9P	0L	9L	3	RACING	M.Jaime-1	753½	M. Cunningham-R. March	P.Blazevich
5S	5S	1S	1S	4	PLAY GROUND	J.Paulé	452½	Algenib-Luck	E.M.M. de Hoz
8P	6P	1P	1P	5	EL CORRUPTO	L.Galdeano	656	Indalecio-La Taquilla	C.Elorza
8P	7L	9S	0P	6	BELLISIMO	D.Núñez	751	Portlaw-Laramie Beauty	D.Arenas
4L	1L	4L	5L	7	SO LUCKY	J.Valdivieso	554½	Saint Otto-Comalong	R.Bullrich
6L	3P	6S	2L	8	TONY FRIUL	R.Funes	554	Friul-Comedida In	M.Gómez

Cand.: PLAY GROUND (4) Enem.: So Lucky (7) Sport: El Corrupto (5)

4ª CARRERA — Pr. OSORNO (Fin. Ap. Doble - Com. Ap. Doble Extra) - 1.200 Mts. — A las 17.30

(APUESTAS A GANADOR, SEGUNDO, TERCERO, EXACTA, IMPERFECTA Y CUATRIFECTA)

4 ULT.PERF.					ANOTADOS	JOCKEY	e/k.	PADRE-MADRE	CUIDADOR
0L	6L	0L	6L	1	BRITISH SECRET	M.Bértulo-4	354	Rule Britannia-R.Secret	C.Galli
—	0S	0S	7S	1a	HOLLY SONG	A.Ramírez-3	354	Cipayo-Holly Dial	J.Neer
—	—	—	3S	2	TOP CLASS	J.Herrera	356	Luhux-Topless	N.Yalet
—	7L	3S	0S	3	MR. ZIGZAG	A.Cabrera-4	356	Numerous-Ziggy's Girl	A.Sambucetti
8P	2P	9S	6P	4	MR. ALLO	R.Ioselli	356	Numerous-Allocate	A.Quinteros
—	—	—	0S	5	EL BASTION	A.Giorgis	356	Fitzcarraldo-Gesta	W.Canepa
—	—	—	0P	6	BOCETO	D.Urriza	356	J.Prospect-Blondina	J.Melo
—	—	—	7L	7	TARTARO II	A.Rivero	356	Luhuk-Tartagal	E.Boni
8P	6L	3P	2P	8	VAMOS PORTER	J.R.Méndez	356	Gold Spring-Selva's Second	E.Mondazzi
—	—	8S	0S	9	CHAMICAL	P.Robles	356	El Científico-Ecuraya	M.Velazco
7P	5P	6S	4S	10	ALMA NOBLE II	E.Talaverano	356	Slew Gin Fizz-Almudena	A.Giovanetti
3P	0P	4S	0S	11	DON POLACO	J.Paulé	356	Know Fact-Handle With Care	A.Mihura (h)

Cand.: TOP CLASS (2) En.: Vamos Porter (8) Sp: Mr. Zigzag (3) Lan.: Mr. Allo (4)

5ª CARRERA — Pr. FERVOR (Fin. Ap. Doble Extra - Com. Ap. Doble) - 1.400 Mts. — A las 18

(APUESTAS A GANADOR, SEGUNDO, TERCERO, EXACTA, IMPERFECTA Y TRIFECTA - Triplo 1er. Pase)

4 ULT.PERF.					ANOTADOS	JOCKEY	e/k.	PADRE-MADRE	CUIDADOR
4P	3P	2P	3P	1	DULZURA HEI	E.Talaverano	457	Heist-Carol Toss	J.Et'choury(h)
0S	0S	0S	7S	2	MUNDANA TOP	S.Sierra-2	455	Top Sider-Mundanal	P.Sierra
—	—	—	0P	3	MISS PALOTINA	C.Acuña	457	Palotino-Envi Dancer	J.Larroque
5P	0S	9P	6P	4	LA MURANO	X.X.	455	Late As Usual-Crystalaction	N.Cardelle
3P	8S	4P	5P	5	INVISIBLE TOUCH	X.X.	457	Ibero-Honinha	O.Mansilla
9P	0S	8P	7P	6	DOP PHYRA	M.Loza-3	455	Doppler-Porthyra	H.David
—	—	—	0P	6a	OVERLOV	W.Bárcena	457	Caro Lover-Overfly	Idem
7P	3P	3P	3P	7	MOST SHY	R.Blanco-3	457	Shy Tom-Very Girl	J.Cornejo
—	4P	6S	5P	8	OMANI	G.Larrosa	457	Equalize-Oak Beauty	J.Basualdo
—	—	—	—	9	FALASIA POLITICA	W.Pérez-3	457	Political A'tion-Falesia	A.Palomo
—	—	—	0S	10	DESDE AFUERA	M.Evis-2	457	L'Express-Marfrance	R.Arredondo
7L	0S	7P	7P	11	HAY CARMELA	Cr.Alvarez	455	Bold Second-Semilla	J.Díaz

Cand.: DULZURA HEI (1) Enem.: Most Shy (7) Sport: Omani (8)

6ª CARRERA — Pr. TRUE LADY (Fin. Ap. Doble - Com. Ap. Doble Extra) - 1.000 Mts. — A las 18.30

(APUESTAS A GANADOR, SEGUNDO, TERCERO, EXACTA, IMPERFECTA Y TRIFECTA)

4 ULT.PERF.					ANOTADOS	JOCKEY	e/k.	PADRE-MADRE	CUIDADOR
6P	1P	4P	5L	1	CORRE SIN CUENTO	J.R.Méndez	552	Royal Master-Corre A Muerte	H.Gamboa
1P	1S	5P	4P	2	TURBINA ATOMICA	E.Talaverano	455	Robin Des Bois-S. Brize	J.E'choury (h)
1P	6P	9S	8S	3	OTHELLIZA	G.Larrosa	457½	Ibero-Othelina	R.Goldscheidt
4P	4P	4P	1P	4	NOBLE HIT	M.Londaitz	654	H. Woods-Noble Pinga	J.Ale
5P	0P	2P	2P	5	INTRUSO TOSS	X.X.	854	Egg Toss-Intrincante	R.Jokanovich
2P	4P	6P	0P	6	COMPADRON KID	G.Oviedo-2	754	Kid-Engañosa	C.Mourazos
9S	1S	0S	0P	7	SURFERO	X.X.	556½	Tempranero II-Comena	J.Márquez
9P	0P	1S	5P	8	WHITESNAKE	C.Lucero	553½	Rule Britannia-Hajima	C.Castiñeiras
0S	0S	0P	0P	9	EDDY TOM	H.Perafán	655½	Shy Tom-Edith P.	J.Flores
1S	6S	3P	0S	10	BITOSS	M.Sarati	453	Bombazo Toss-Binacional	E.Martucci
1S	9S	1L	0L	11	GIGALA	A.Barrios	755	Armada-Paella	S.Leva
5P	2P	1P	3P	12	TOM HALO	D.Núñez	456	Fancy Halo-Moqueta	C.Terzolo
8S	7S	7S	9P	13	TAGLIATELLI	A.Cabrera-2	852½	Trial By Error-Fantástica	A.Sambucetti
2P	1P	1P	5P	14	MR. SLEPPY	J.Noriega	557	Mirfak-Speedily	C.Garat
2P	3S	3P	3S	15	FREE SECRETAY	Y.Dávila	552	Freelancer-Fraguada	F.Bunge Frers
3S	1S	6P	1S	15a	SANTY TOM	O.González	555½	Shy Tom-Ma Lettre	Idem

Cand.: TURBINA ATOMICA (2) Enem.: Mr. Sleppy (14) Sport: Tom Halo (12)

7ª CARRERA — Pr. MONUMENTAL (Fin. Ap. Doble Extra - Com. Ap. Doble) - 1.800 Mts. — A las 19

(APUESTAS A GANADOR, SEGUNDO, EXACTA, IMPERFECTA Y TRIFECTA - Pick 4 1er. Pase)

4 ULT.PERF.					ANOTADOS	JOCKEY	e/k.	PADRE-MADRE	CUIDADOR
7P	5P	0P	4P	1	BARON RAUL	G.Sena	557	Rincón Catalán-Yaneton	W.Ereñú
4S	3S	1S	3P	2	JARATESIS	R.Laitán	557	Jadeer-Carawey	V.Sanguinetti
2S	6S	5P	9S	3	EVENING DRESS	D.Gómez-2	555	Equalize-Evry	A.Hansen
3S	0S	2S	5P	4	EL EXTINGUIDOR	R.Alzamendi	657	Cipayo-Extinguidora	A.Bani
5P	3P	3S	1S	5	DORYALDO	A.Ramos	557	Fitzcarraldo-Doryring	E.Labrador
9P	4P	2P	2P	6	ABUELO PEDRO	J.C.Méndez	557	Good Champagne-Fabiee	N.González
1P	4P	2S	1P	7	INTRUJO	J.Valdivieso	557	Gem Master-D. Beauty	J.Reviriego
4P	1P	2P	1L	8	UPHILL	R.Blanco-3	657	Dark Brown-M. Star	L.Aldecoa

Cand.: INTRUJO (7) Enem.: Abuelo Pedro (6) Sport: Jaratesis (2)

8ª CARRERA — Pr. FATUO (Fin. Ap. Doble - Com. Ap. Doble Extra) - 1.000 Mts. — A las 19.30

(APUESTAS A GANADOR, SEGUNDO, TERCERO, EXACTA, IMPERFECTA Y TRIFECTA)

4 ULT.PERF.					ANOTADOS	JOCKEY	e/k.	PADRE-MADRE	CUIDADOR
0P	0S	0S	0P	1	AMIGOVIO	L.Quiroga	555	Hespron-Huechon	F.Cacciabue
—	2P	0P	9P	2	SOY VAGO	P.Falero	657	Soy Trevi-Rua	-.-
3P	0P	2P	2P	3	HARD ORDER	X.X.	557	Hard Lines-Gran Golfista	R.Amigo
—	—	0P	4P	4	GRAND QUINO	J.Zunino	557	Grand Chelem-Quila Quina	R.Zalazar
9S	0S	0S	0S	5	ESLOVENO	D.Quintana-4	555	Jack Hylton-Escolta	J.Figueroa
0S	0P	0P	0P	6	AMERICAN WAY	C.Acuña	655	Royal Reasoning-Arquitecta	J.Larroque
5E	3P	9P	4P	7	LANDOLIAN	A.Ferreyra-4	557	Aetolian-Landora Joy	J.Giménez
2P	0P	3P	7P	8	VENDAVAL MORO	A.Giorgis	657	El Sabi-Sisona	H.Vilches
4L	5L	7L	6L	9	CHOIRCLAD	M.Guzmán-4	652	Choir Prospect-C. Bull	C.Acevedo
9P	3P	9P	9P	10	ADOLI	E.Recuero	657	Adriatic-Liropeya	C.Arévalo
—	—	—	4P	11	COMAND	M.Crespín	657	Comando-Estaca Bar	R.Frasson
—	—	0S	6P	12	MEDALLISTA	J.Padilla	557	Mascardi-Alaju	H.Pérez
—	4P	3P	6P	13	LATIN FREE	C.Arrada-2	557	Freelancer-Latín Girl	A.Bazante
8P	1E	2P	7P	14	FARABUNDO	O.Saavedra-4	557	Forever Sparkle-S. Maple	D.Rossi
3S	7S	5L	2L	15	COLORINNI	C.Aranda-4	657	Galopado-Girole	P.Eyherabide(h)
—	5L	7L	0L	16	PELICAN	M.Larrea-4	555	Parade Marshal-La Chipotte	J.Zubiri
4S	6S	0S	0S	17	EASY HIT	J.Herrera	555	Hitchcock Woods-Vilatina	V.Spinelli
0P	0P	0P	0P	18	RUBIO BRAVO	H.Correa	655	Rocco-Alovera	J.Ramallo
3P	0P	0P	0P	19	FAR BETTER	R.López-4	555	Binario-Fania	J.Reviriego

Cand.: COMAND (11) Enem.: Hard Order (3) Sport: Latin Free (13)

9ª CARRERA — HAND. MAKE TRACKS (Fin. Ap. Doble Extra-Com. Ap. Doble) - 1.400 Mts. — A las 20

(APUESTAS A GANADOR, SEGUNDO, TERCERO, EXACTA, IMPERFECTA Y TRIFECTA - Triplo 1er. Pase)

4 ULT.PERF.					ANOTADOS	JOCKEY	e/k.	PADRE-MADRE	CUIDADOR
0P	0P	8P	0L	1	HOT BUSINESS	X.X.	850	Creativity-Mucura	C.Castiñeiras
9S	7P	1L	2L	2	SOÑADOR CHAMP	J.Noriega	654	Ski Champ-Caviar Dreams	R.Pellegata
7P	5P	5P	9P	3	RIGOROSO	P.Robles	553½	Rainbow Corner-Ridge	D.Pascual
1S	2L	7L	5S	4	PULPO DANDY	Y.Dávila	552	The Watcher-Puliana	P.Blazevich
0P	0P	0P	0P	5	PASTELLON TOM	G.Vispo	650	Shy Tom-Pancake Toss	N.González
4P	2S	6P	0S	6	HOLLY PRINCE	J.Herrera	554	Lode-Holly Dial	J.Et'choury(h)
2P	5P	5P	2P	6a	RUSO TOM	J.Valdivieso	656½	Shy Tom-Rosh Hashna	Idem
1P	3P	1P	1S	7	RIVER FOLIE	P.Falero	557½	Il Corsaro-Riverette	M.Sumpf
4L	5L	8L	0S	8	TODO UN SEÑOR	W.Pérez	651	Lode-Toda Vez	P.Acosta
1P	2S	1S	9S	9	LOVER TAHO	J.R.Méndez	753½	Friul-Cifradora	E.Sauro

Cand.: RIVER FOLIE (7) Enem.: Ruso Tom (6a) Sport: Rigoroso (3)

10ª CARRERA — Pr. MARRUECOS (Fin. Ap. Doble - Com. Ap. Doble Extra) - 1.000 Mts. — A las 20.30

(APUESTAS A GANADOR, SEGUNDO, TERCERO, EXACTA, IMPERFECTA Y CUATRIFECTA)

4 ULT.PERF.					ANOTADOS	JOCKEY	e/k.	PADRE-MADRE	CUIDADOR
0L	0S	0P	2P	1	CAPO MIRFAK	F.Benítez-4	657	Mirfak-Perugina	P.Acosta
—	—	2P	1P	2	RAY POLICE	A.Giorgis	557	Dr. Ray-Off Time	E.Amaya
—	1E	1P	3P	3	GIU BEBY	M.Loza-3	557	Ostrogodo-Zu Primada	A.Musso
3P	0S	2S	5P	4	GENUINE BID	M.Leyes	557	Bid Us-Genuina	M.Sueldo
9P	0P	8P	0P	5	FOLK SONG	X.X.	555	Ringaro-Funesta	J.Wessolowki
0S	0P	5P	1E	6	BLACKSMITH	X.X.	755	General-Atout Coeur	F.Ramírez
9P	0P	5P	9P	7	GUENTENAO	D.Núñez	555	Monte Ruiseñor-Lucky Ley	J.Leguizamón
1P	6P	3P	0P	8	SCARF	M.Crespín	657	Grey Owl-Tete De Belle	R.Frasson
—	—	5P	1P	9	EL INFARTO	C.Lucero	557	Tempranero II-Dudaba	D.Lerda
—	—	—	1P	10	ABOVE CORSA	E.Talaverano	557	Il Corsaro-Ably	P.Eyherabide(h)
9L	3L	6L	8L	11	EXPERTO TRATT	L.Carabajal-3	557	Trattore-Inefable	F.Calio
5P	5P	3P	7P	12	MARCO AURELIO	G.Hahn	757	Praising-Paupiette	M.Carú
0P	4P	4P	0P	13	LUCHADOR BOY	X.X.	557	Mat Boy-Lilila	J.Manzone
2P	3S	1P	2P	14	FRAUDE TOSS	J.Ublich	557	Olympic Toss-Kalway	H.Peterlin

Cand.: ABOVE CORSA (10) En.: Fraude Toss (14) Sp: Genuine Bid (4) Lan.: El Infarto (9)

11ª CARRERA — Pr. BRONCE (Fin. Ap. Doble Extra) - 1.200 Mts. — A las 21

(APUESTAS A GANADOR, SEGUNDO, TERCERO, EXACTA, IMPERFECTA Y CUATRIFECTA)

4 ULT.PERF.					ANOTADOS	JOCKEY	e/k.	PADRE-MADRE	CUIDADOR
—	8P	8P	8P	1	GAYNERA	J.C.García	655	Hetman-Avionnette	J.Gaggero
7P	6P	2S	0S	2	SISTER ALEXIA	J.Igarategui	557	Parochial-La Línea	J.Mugueta
6S	0S	8P	5P	3	MISS FATIGA	L.Galdeano	555	Mister Marco-Favalina	C.Elorza
5P	2P	4P	6L	4	MADRAZA	F.Benítez-4	557	Profit Key-Fraici	E.Siele
9S	0S	0P	0L	5	LEGGY	R.Barrueco	555	Senor Pete-Leyend	R.Jacod
4P	2P	6P	2P	6	EXTELINDA	M.Loza-3	557	Stroke-Exteliana	A.Musso
0S	0P	0P	0P	7	PALANQUITA	A.Giorgis	555	Palanquero-Propietaria	J.Leguizamón
8P	0P	0P	7P	8	SLIM TWIST	A.Duarte	555	Creativity-Saldemir	F.Benítez
0P	7P	0P	6P	9	HAPPY MIRFAK	D.Núñez	655	Mirfak-Benísima	C.Fernández
3P	4P	2P	6P	10	CHERE LUZ	G.Hahn	557	Cheyenne-Media Luz	L.Duggan
7P	2P	6P	4P	11	HIFA	G.Sena	557	Il Corsaro-Hijastra	F.Cacciabue
0P	0P	0P	0P	12	SHEUEN	L.Polizzi	655	Monte Ruiseñor-Shirim	F.Girardi
—	—	—	—	13	PLEASURE ISLAND	C.Cáceres	657	Rincón Catalán-Sweet Dy	J.Arévalo
4P	0P	5P	0P	14	LIU CALEL	R.Arrada-2	655	Praising-Taranta Queen	R.Calistro
8S	7S	4S	9S	15	HEROIC PATRICIA	A.Acuña-3	557	Heroic Spirit-Simona	L.Racco

Cand.: EXTELINDA (6) En.: Hifa (11) Sp: Chere Luz (10) Lan.: Sister Alexia (2)

MATRERO CHAMP GUAPEO POR LA PLATA

Lo Exigió en Forma Reforlitano Pero el Tordillo Pudo Relegarlo por el Hocico

1ª Carrera — Premio ARRAYAN — 1.200 Metros

CABALLO	JOCKEY	Nº	A	Pag.
1 CHAMPO 54, A.Acuña		(11)	—	—
2 Con Ese 57, G.Hahn		(10)	cza.	19,30
3 Kentotate 53, C.Aranda		(6)	1cp.	13,95
4 Moro Toss 57, M.Cardozo		(4)	v/min.	5,40
5 Cash Dipasa 57, N.Salazar		(9)	2½cps.	113,80
6 Justinho 55, J.Cavallaro		(1)	½cp.	11,85
7 Alegreto 57, A.Olivera		(7)	2½cps.	5,40
8 Saab 53, M.Bértulo		(13)	1½cp.	10,35
9 Billy Basti 53, A.Marinhas		(12)	½cp.	99,99
10 Perfil Bajo 55, M.Vecchio		(5)	6cps.	96,05
11 Tec Quieto 57, N.Oviedo		(14)	1cp.	58,00
12 Ye Ye 57, P.Sotelo		(8)	4cps.	154,40
U Wind Alegre 55, H.Perafán		(2)	9cps.	455,20

DIV.: CHAMPO: $ 1,85, $ 1,25 y $ 1,10; CON ESE: $ 2,35 y $ 1,85 y KENTOTATE: $ 3,20.

IMPERFECTA: $ 65,00. TRIFECTA: $ 2.200,20. No corrió: Sonámbulo Boy (3). Tiempo: 1'14"08/100. Cuidador: E.M. Costa. Caballeriza: El Matucho. El ganador es hijo de Cipayo y Greere Toss. Edad: 4 años.

2ª Carrera — Premio ADYACENTE — 1.200 Metros

CABALLO	JOCKEY	Nº	A	Pag.
1 HOBART 52, L.Ferreyra		(4)	—	—
2 Samnita 56, J.Arana		(2)	½cp.	4,70
3 Dop Perless 56, M.Leyes		(10)	4cps.	8,15
4 Bombita Kosh 56, M.Cardozo		(12)	3cps.	75,50
5 Madder Ball 56, A.Irastorza		(3)	½cp.	64,60
6 Gauchita Bluff 56, A.Romero		(6)	½cp.	4,65
7 Tere Well 56, L.Villalba		(8)	½cp.	19,80
8 Corsa Moth 53, P.Gómez		(11)	½cp.	13,50
9 Lifestyle Girl 56, N.Oviedo		(13)	5cps.	9,20
U Blanca Mano 56, W.Armando		(7)	3cps.	53,05

DIV.: HOBART: $ 2,35, $ 1,30 y $ 1,25; SAMNITA: $ 1,90 y $ 1,15 y DOP PERLESS: $ 2,85.

DOBLE: $ 8,10. IMPERFECTA. $ 7,20. TRIFECTA: $ 92,90. No corrieron: Es Gaby (1), La Malhu (5), Chichia (9) y Mia Agustina (14). Tiempo: 1'14"40/100. Cuidador: A.J. Giovanetti. Caballeriza: Five And Me. La ganadora es hija de Portoferraio e Hijastra. Edad: 3 años.

3ª Carrera — Premio CHEVILLARD — 1.100 Metros

CABALLO	JOCKEY	Nº	A	Pag.
1 JURURU 57, N.Oviedo		(7)	—	—
2 Fascio 57, J.R.Méndez		(6)	½pzo.	5,45
3 Trak Star 54, J.Martínez		(10)	3cps.	3,75
4 Belicoso Tom 55, A.Irastorza		(5)	cza.	15,55
5 Trak Mozo 57, M.Leyes		(3)	½pzo.	13,20
6 Si Type 54, A.Giorgis		(2)	¾cp.	3,65
7 Karo Corsa 57, G.Hahn		(5a)	6cps.	—
8 Indicado 57, E.Gramática		(8)	¾cp.	17,60
9 Lírico Tom 55, M.Vecchio		(1)	3cps.	12,25
U Mr. Nadie 48, M.Bértulo		(4)	3cps.	115,75

DIV.: JURURU: $ 4,10, $ 3,10 y $ 1,90; FASCIO: $ 3,35 y $ 1,60 y TRAK STAR: $ 1,10.

Como era de prever, mucho más público que el habitual colmó desde temprano las tribunas sureñas, todos ansiosos por palpitar una nueva edición del Dardo Rocha, con familias enteras disfrutando de la tradicional fiesta turfística. Y en los primeros turnos, bastante bien les fue a la mayoría que se dedicó a apostar, aunque sus ganadores tuvieron que sufrir bastante porque todos fueron fallos ajustadísimos. De movida todo el mundo gritando gracias a **Champo ($ 1,85)**, ya que el elegido por la gran mayoría pudo estirar la cabeza sobre el debutante Con Ese -fija para la próxima-, mediante el gran trabajo del cada vez más seguro **Atilio Acuña**. En esta prueba ocurrió algo que pudo haber causado una tragedia. En plena definición, cuando faltaban menos de 100 metros para el disco, **un perro cruzó la pista**, pero quiso el destino que los competidores pudieran esquivarlo a tiempo y evitar caídas masivas. En cuanto a la siguiente, **Hobart ($ 2,35)** y Samnita protagonizaron otro intensa pelea, que se definió a favor del dirigido por **Luis Ferreyra** por apenas media cabeza. En la tercera parecía que **Jururú ($ 4,10)** le iba a ganar fácilmente a Fascio luego de dominarlo por los 250, pero en los últimos metros reaccionó y apenas pudo conservar medio pescuezo en la raya. Y en la "tacuar", **Angel Irastorza** tuvo que emplear todo su rigor sobre el tordillo **Matrero Champ**, para que éste pudiera guapear y poder doblegar a su enconado rival Reforlitano, que no quería perder por nada del mundo. Pero el disco cantó el hocico, y los fierreros pudieron cobrar los **$ 1,85** prometidos. Veamos cómo siguió la gran jornada al cierre de esta edición:

DOBLE: $ 21,40. EXACTA: $ 21,70. TRIFECTA: $ 122,80. TRIPLO: $ 94,05(94 vales). No corrió: El Gran Retorno (9). Tiempo: 1'05"21/100. Cuidador: C.A. Alcaraz. Caballeriza: Hs. El Manzanar. El ganador es hijo de Gem Master y Cheirosa. Edad: 4 años.

4ª Carrera — Premio EGINESO — 1.200 Metros

CABALLO	JOCKEY	Nº	A	Pag.
1 MATRERO CHAMP 57, A.Irastorza		(1)	—	—
2 Reforlitano 55, A.Romero		(12)	hco.	61,50
3 Do it Again 57, F.Arreguy		(10)	¾cp.	6,65
4 Confident Talk 55, C.Lucero		(11)	2½cps.	3,90
5 Pro Cepillito 55, N.Oviedo		(5)	pzo.	19,45
6 Carissimo Nacho 57, Y.Dávila		(7)	2cps.	7,50
7 Patrón Moro 54, M.O.Cardozo		(4)	4cps.	15,10
8 Damask 52, J.Fernández		(8)	5cps.	50,55
9 Serocultor 55, C.Cáceres		(3)	v/min.	84,50
10 Good Virtous 55, G.Hahn		(9)	3cps.	257,50
U Vitlander 52, H.Perafán		(2)	1½cp.	79,60

DIV.: MATRERO CHAMP: $ 1,85, $ 1,35 y $ 1,10; REFORLITANO: $ 5,20 y $ 2,35 y DO IT AGAIN: $ 1,15.

DOBLE: $ 14,80. IMPERFECTA: $ 81,00. CUATRIFECTA: $ 1.023,90. No corrieron: Oporto Champagne (6) y Top Colours (13). Tiempo: 1'12"54/100. Cuidador: E.E. Romero. Caballeriza: Pilo. El ganador es hijo de Ski Champ y Matricula. Edad: 5 años.

5ª Carrera — Premio POTRIALMA — 1.000 Metros

CABALLO	JOCKEY	Nº	A	Pag.
1 GUIA VELOZ 57, M.Cardozo		(3)	—	—
2 Oporto Esperada 53, L.Comas		(11)	1cp.	12,60
3 Wonder Sister 57, A.Olivera		(12)	1½cp.	2,35
4 Captimini 57, O.Zárate		(7)	2cps.	21,10
5 En Bala 57, C.Almeira		(1)	2½cps.	21,35
6 D. Morena 57, M.Pele'nelli		(8)	½pzo.	6,85
7 Bag Emilia 57, A.Irastorza		(10)	1½cp.	10,35
8 P. Sister 53, A.Ferreyra		(2)	¾cp.	136,70
9 Bag Cumins 57, E.González		(6)	½cp.	83,95
10 Gringa Apurada 57, A.Romero		(5)	2cps.	26,90
U La Atlántida 53, L.Sotelo		(4)	8cps.	27,10

DIV.: GUIA VELOZ: $ 3,05, $ 2,20 y $ 1,20; OPORTO ESPERADA: $ 4,60 y $ 1,55 y WONDER SISTER: $ 1,10.

DOBLE: $ 15,90. IMPERFECTA: $ 52,90. TRIFECTA: $ 145,70. TRIPLO: $ 200,85(37 vales). No corrió: Diabla Ball (9). Tiempo: 1'00"84/100. Cuidador: U. Pimentel. Caballeriza: Marta Karina. La ganadora es hija de Friul y Tuyuca. Edad: 4 años.

6ª Carrera — Premio MAGNIFICENTE — 1.200 Metros

CABALLO	JOCKEY	Nº	A	Pag.
1 CUADRO VELOZ 54, J.Micelli		(12)	—	—
2 Cartruly 57, W.Vera		(7)	4cps.	4,10
3 Señorito Azul 54, R.Nis		(3)	½cp.	6,05
4 Indio Raja Azul 53, C.Aranda		(1)	5cps.	10,35
5 Lazy Music 57, O.Zárate		(4)	pzo.	104,50
6 Heroico Pancho 57, J.Batruni		(10)	1½cp.	13,60
7 Después de Todo 54, P.Gómez		(9)	5cps.	10,40
8 John Gal 57, M.García		(6)	3cps.	17,20
9 Tosca Lorenzo 57, A.Olivera		(2)	1½cp.	152,50
10 P. Alegre 53, R.Villagra		(13)	2½cps.	108,30
11 Little Sings 55, J.Cavallaro		(5)	5cps.	57,00
12 *Tango Man 53, M.Guzmán		(14)	½pzo.	80,75
U Glorioso Top 57, C.Almeira		(11)	¾cp.	7,10

* Largó atrasado. Hubo reclamo del 3 c/el 12. No prosperó.

DIV.: CUADRO VELOZ: $ 3,05, $ 1,70 y $ 1,25; CARTRULY: $ 1,40 y $ 1,15 y SEÑORITO AZUL: $ 1,40.

DOBLE: $ 16,60. IMPERFECTA: $ 10,50. TRIFECTA: $ 45,90. No corrió: Trail Toss (8). Tiempo: 1'14"52/100. Cuidador: O.R. Pérez. Caballeriza: Cesarino. El ganador es hijo de Kalveloz y Cuadrera. Edad: 4 años.

CANDIDATO DE CRONICA

7ª CARRERA — 1.400 Mts.

1º	6	8,05	3,75	3,05
2º	1		2,85	2,25
3º	9			3,55
4º	12			

A Ganador — APUESTA DOBLE

61,20

IMPERFECTA: 40,70 — TRIFECTA: Vacante

1 El Pacifista 56, M.Leyes
2 R.Corsa 56, M.Guzmán
3 P.Trainer 56, J.Martínez
4 Quino Pay 56, no corrió
5 Fort.Nib 56, E.Gra'tica
6 C.Brujo 56, N.Oviedo
7 D.Paisano 56, M.Méndez
8 Drago Deer 56, J.Paulé
9 Denis Nick 56, R.Al'mendi
10 Canto Cal 56, C.Quiles
11 R.Dowser 56, A.Giorgis
12 Supersónico 56, F.Arreguy
12a Tramp. Free 56, O.Frávega

John Dual ya Bebe en Copa de Oro

Con el sorpresivo triunfo de **John Dual** por 1/2 cabeza sobre All Fizz se definió el **Gran Premio Copa de Oro** (G.I), que sobre 2.400 metros jerarquizó la jornada que se llevó a cabo ayer en el césped normal de San Isidro, y en donde el triunfador sumó su segunda conquista consecutiva en la senda clásica, esta vez a un sport de $ 16,55 por boleto. Se lució en su conducción **Christian Domínguez**, que remató la carrera en el punto indicado, y junto a su escolta All Fizz que dirigió **Jorge Caro** brindaron una emotiva pulseada desde los 250 metros finales al disco.

La cátedra patinó feo al elegir de candidata a la yegua Feet Of Clay, que prometía un sport de $ 1,85, pero la hija de Hidden Prize arribó quinta a poco más de 61/2 cuerpos del ganador, haciendo verdad aquel razonamiento burrero de que son más veloces que los machos, pero de mucho menor "aguante" en los tiros de largo aliento. Salvo excepciones, claro está.

Del desarrollo en sí, se puede decir que resultó por demás enredado, y que tuvo alternativas cambiantes hasta promediar el derecho final. Al principio Exodous fue el encargado de mostrar el camino, seguido por Straight Fight a 1 cuerpo, quedando cerca de éste Le Pont Neuf, Mash, y junto a los palos John Dual en un expectante quinto lugar. Al pasar el palo que marca la milla, Exodous seguía en la punta, pero por un andarivel exterior Le Pont Neuf se le puso al pescuezo, pasando por dentro al tercer lugar John Dual, que por otro pescuezo dejaba cuarto a Straight Fight, y mejoraban Explosillon, y Feet Of Clay. Ya en el codo Le Pont Neuf traía una cabeza a favor sobre Exodous y mejoraba hasta colocarse tercera Feet Of Clay, apareada a ésta última iba Explosillon, y por dentro quedaba quinto John Dual.

En la recta, aguantó hasta casi los 400 metros finales Exodous a Le Pont Neuf, pero ninguno de los dos tenía fuerza para contener las arremetidas de John Dual, que volvió a ligerear a la candidata Feet Of Clay, mientras por fuera y gambeteando rivales All Fizz se colocaba por un andarivel libre. A partir de los últimos 250 metros se juntaron en una linda pulseada John Dual por dentro, y All Fizz afuera de él, para desprenderse de sus rivales, e irse ambos en busca del disco.

Prevaleció por 1/2 cabeza el conducido por **Christian Domínguez,** que logró así su primer Grupo I desde que comenzó su campaña, pero pudo haber sido para All Fizz si hubiera encontrado el terreno libre cuando "Carito" lo mandó a definir.

Ambos visaron una gatera para el Carlos Pellegrini del sábado 16 de diciembre en este mismo tiro y pista, y quedaron bien posicionados para que se los tenga en cuenta. Para Feet Of Clay, la vuelta deberá ser a su categoría y contra las de su sexo, y eso significa correr como cierre de año la Copa de Plata (G.I.) sobre 2.000 metros.

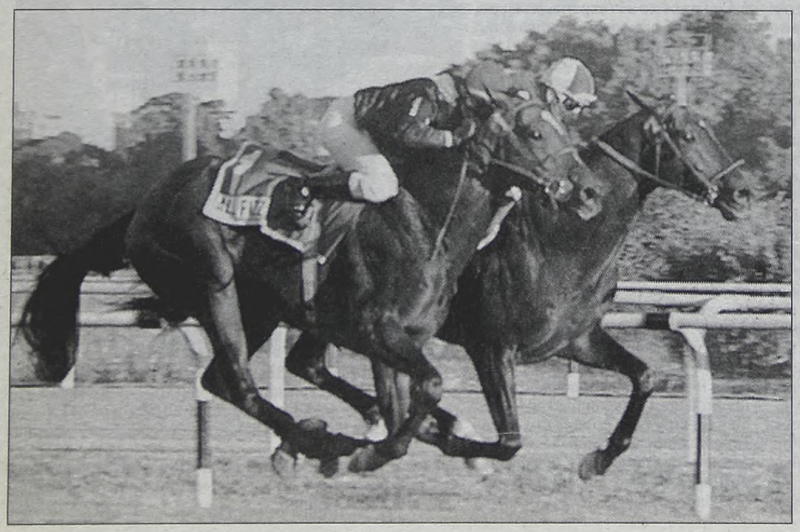

Un intenso final protagonizaron John Dual (palos) y All Fizz. Se juntaron en los 250 finales y fue palo va, palo viene hasta el disco, donde se midió media cabeza a favor del forastero sobre el platense, margen que permitió cobrar a razón de $ 16,55. Ambos quedaron clasificados para el Pellegrini de diciembre.

- ***Emoción:*** A la hora de los festejos en la redonda, contra lo que podía esperarse, **Christian Domínguez** se emocionó hasta las lágrimas. Consultado por ese estado de ánimo, respondió que "se me mezcló todo. Mi primer Gran Premio, los malos tiempos que pasé, lo que me costó volver luego de un año y medio producto de una seria rodada, todo". Ya más calmado, agregó que "John Dual era un caballo muy loco, pero ahora está más tranquilo. Creo que por este motivo rinde mucho mejor".
- ***Falerazos:*** Una vez más el profesional más destacado fue **Pablo Falero**. El oriental metió triplete por intermedio de Candy Buble ($ 5,80), Don Ido ($ 5,10) y Vago Tom ($ 5,80), todos como se puede advertir con jugosos dividendos. Y si bien ganó una solita, merece destacarse lo cumplido por **Lucrecia Carabajal** (Pumping Heart), porque de un tiempo a esta parte es casi diaria visitadora de los pesajes.
- ***Números:*** Para el hipódromo sanisidrense, a lo largo de quince carreras hubo movimiento de boletos por un total de 1.286.811 pesos, o sea la cifra promedio para "sus" sábados. En cuanto al escolaso, solo dos vales embocaron la primera Cuaterna, y se cotizaron a $ 14.187 pesos cada uno. La restante jugarreta arrojó cuatro boletas, con un premio de 7.492 nacionales por barba.

ANOTACION RECORD PARA UN SOLO PROGRAMA PLATENSE

Era de esperar. Como en la última semana del mes en curso se correrá solo una vez en el circo platense, dado que el domingo 26 y jueves 30 habrá carreras en Palermo, para la exclusiva jornada del **martes 28** "se anotaron todos". En efecto, la oficina de programas recolectó la friolera de 368 nombres repartidos en las doce llamadas, o sea que desde ya se puede anticipar que esa reunión, una vez conformada, será multitudinaria y habrá "caballos por todos lados".

Con respecto a la cuota selectiva, la misma estará cubierta por el **Especial Hipódromo de San Isidro**, para cuyos 1.200 metros se inscribieron 29 velocistas. Los más destacados son los siguientes: **Bat Chocado, Cazador, Dubitativo Tom, Juez Cameo, Mario Express, Morosito, Question Master, Ritz Boss** y **Westsouth**.

Claro que habrá que esperar la declaración de forfait, porque hay algunos de los citados, como Cazador, Morosito y Question Master, que están anotados esta tarde en el Internacional "Ciudad de La Plata", y su participación para el cotejo venidero es dudosa.

COMPOSITOR URUGUAYO INICIO JUICIO A SOLEDAD

MONTEVIDEO, Uruguay, 19 (DPA).- El poeta, compositor e intérprete uruguayo Aníbal Sampayo inició una demanda legal a la cantante argentina Soledad por grabar un tema de su autoría y atribuirlo en la ficha técnica de su último disco al argentino José Larralde. Sampayo declaró hoy a la Agencia Alemana de Prensa (DPA), en Montevideo, que le extraña mucho que haya ocurrido eso con un tema suyo, tan conocido mundialmente como es "Garzas viajeras".

"Ese tema ha sido grabado hasta en cinco idiomas, incluyendo idish y japonés y no entiendo la actitud de artistas amigos como José Larralde y César Isella, que saben muy bien quién es el autor...", comentó Sampayo, desde la litoraleña ciudad de Paysandú, donde reside.

Isella ha sido el representante de Soledad desde que la joven cantante folklórica inició su carrera profesional. "Nos conocemos desde que él estaba en (el grupo) 'Los Fronterizos'...", dijo Sampayo, muy molesto y dolorido.

"Me molesta y me duele, porque una canción es como un hijo y no te la pueden quitar así porque sí...", agregó el artista uruguayo, quien canalizó sus reclamos a través de la Sociedad Argentina de Autores, Intérpretes y Compositores (Sadaic), institución de la cual es socio.

Aníbal Sampayo cree que Soledad no es responsable, porque "esta muchacha graba nomás y tal vez ni siquiera sabe quién es el autor de las canciones, pero para grabar un disco, hay que registrar todo el proceso en Sadaic, pagar los impuestos y los derechos de autor...", agregó el veterano artista uruguayo. Sampayo espera que esta situación se aclare: "Está en juego un derecho humano como es el del autor intelectual...", concluyó.

Manu Chao Tuvo su Fiesta Clandestina

Tras una larga pausa de ocho años, el cantante vasco-francés Manu Chao regresó a Buenos Aires para ofrecer un concierto al frente de su banda Radio Bemba, que colmó un enfervorizado estadio Obras en el que los porteños elevaron al músico a la categoría de ídolo popular.

El recital arrancó a las 22.30 con Chao ataviado con una remera que pedía por la libertad de los presos políticos, pantalón de la selección de Argelia y vincha roja, tocando los acordes del pegadizo "Bienvenido a Tijuana".

Más tarde, con sus característicos rasguidos monoacordes, el músico desgranó uno tras otro los temas que integran "Clandestino", la única y exitosa placa que el músico registró en su etapa como solista, que intercaló con canciones de su ex banda Mano Negra.

Entre los reconocidos hitos de la banda policultural Mano Negra, se contaron "Casa babilon", "Mama perfecta", "Sr.Matanza" y "Peligro".

El recital además le permitió presentar algunos nuevos temas que estarán incluidos en su segundo disco "Próxima estación esperanza", que editará en los próximos meses. Uno de los momentos más festejados y bailados por las 6000 personas que colmaron Obras fue cuando el francés tocó, por primera vez en Buenos Aires, "Marijuana boogie" y "Bobby Marley", en homenaje al desaparecido músico jamaiquino.

Pero el pasaje más emotivo del recital se desató cuando al promediar la noche subieron a escena las Madres de Plaza de Mayo, quienes le entregaron al músico su símbolo de lucha: el tradicional pañuelo blanco que gráfica la pelea por saber qué pasó con sus hijos durante la dictadura militar.

También estuvieron presentes un grupo de familiares de los presos de la Tablada, quienes clamaron por terminar con la indiferencia sobre el tema, e integrantes de la agrupación HIJOS.

Para el recital que brindó en el marco de su primer gran gira por Sudamérica, el artista, como es su costumbre, reversionó sus temas, agregándoles cambios a las letras o partes de canciones tradicionales colombianas y párrafos extractados de los discursos del Sub-Comandante Marcos.

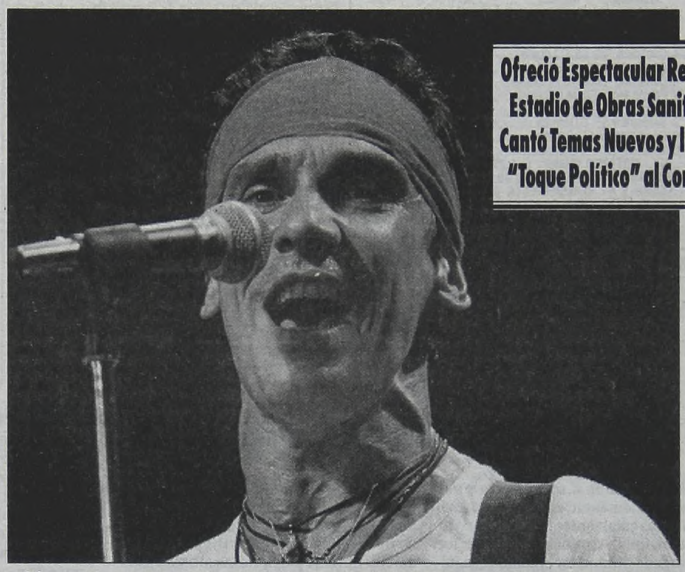

Ofreció Espectacular Recital en Estadio de Obras Sanitarias; Cantó Temas Nuevos y le dio un "Toque Político" al Concierto

El popular cantante mostró a los argentinos el porqué de su actual éxito.

El show de dos horas y media y en el que la banda tocó 34 canciones, también estuvo marcado por el sólido aporte de Radio Bemba, la agrupación de nueve músicos que acompañó al diminuto francés en el electrizante viaje por el reggae, el ska, el rock stady y que por momentos se animan a rozar el punk.

Para finalizar el ex Mano Negra cantó los temas más populares de "Clandestino" y además de tocar el tema que le da nombre a la obra, hizo "Desaparecido", "Minha galera", "Lágrimas", "La mentira", "Welcome to Tijuana", una versión ska de "KK5" y cerró el show con "Mala vida".

Antes del fervoroso show de Manu Chao, tocó el grupo local Las Manos de Filipi, que en en su set corto y compacto de media hora repasó viejos temas propios, entre ellos el que Bersuit Vergarabat convirtiera en clásico luego de que fuera censurado por su letra contestataria: "Sr. Cobranza".

La gran expectativa que generaron las actuaciones de Manu Chao en Buenos Aires, (quien en mayo estuvo en el país y solamente tocó en Mendoza y Rosario), hizo que se pensara en armar otra fecha en el estadio de Atlanta, pero por diferencias con la empresa organizadora el músico prefirió no hacerlo.

"SUFRI MUCHOS RECHAZOS EN MI VIDA"

La Cardone enloquece a los españoles.

La modelo y actriz argentina, Daniela Cardone, continúa trabajando en España tanto como presentadora de eventos y en la televisión local, deslumbrando a propios y extraños no sólo por su soltura sino en especial por su incomparable belleza, pese a lo cual -y aunque usted no lo crea- reconoció que a lo largo de su trayectoria "me rechazaron de numerosos castings y me he tenido que volver con la valijita a casa".

Cardone consideró que "estoy empezando" mi carrera aunque admitió que "sé que estoy logrando muchos avances y a veces no tengo tiempo de disfrutarlos. En mi país ahora soy súper requerida pero no puedo estar en dos lados a la vez. En principio tengo contrato aquí con la Televisión Española hasta diciembre, pero creo que me quieren para todo el año que viene".

La espléndida exponente de la belleza de la mujer argentina siguió contando, a través de un reportaje publicado en internet por "El sitio", que en la actualidad está trabajando en la Madre Patria en la adaptación de un comic para chicos, "El Botones Sacarino", "que es muy fuerte porque el comic llega a la TV luego de haber sido leído durante veinte años por chicos de toda España. La van a estrenar en diciembre y el personaje que yo hago es 'lo más'. Es una psicóloga argentina que se hace pasar por relaciones públicas del holding de una empresa".

Y aunque parezca poco creíble, la Cardone recordó que su trayectoria -hasta llegar a este presente venturoso- "fue un camino lento. Me gusta lo que hago y cuando le ponés garra y eres muy profesional, creo que se te abre un amplio camino. Pero no todas fueron rosas: también me rechazaron de numerosos castings y me he tenido que volver con la valijita a casa. Mi fuerte es que siempre fui muy luchadora y siempre tuve un objetivo".

Con respecto a su experiencia cinematográfica, la modelo argentina contó que con su participación en "Las puertitas del Sr, López" comenzó a "ver como se desarrollaba todo el tema desde adentro. Luego tuve la oportunidad, el año pasado, de hacer cine en España con la película 'Operación Gónada' (interpreta a una espía argentina que presencia el encuentro entre Franco y Hitler). Lo que sí aprendí es que con el cine tienes que tener paciencia porque son horas y horas para hacer una toma".

Con respecto a su vida familiar, Cardone contó que sus dos hijos (Brenda, de 16 y Rolando Junior, de cinco), "son muy comprensivos con mi trabajo y siempre nos hacemos un espacio para vernos y nos hablamos todos los días por teléfono. Ahora estuvieron unos días conmigo en España y fui muy feliz con los dos. Con Brenda somos muy compañeras, realmente es una mujercita y me encanta porque de repente con Junior hacemos las dos de mamá (risas)...".

RICKY MARTIN CONTRA EL SIDA

ESTOCOLMO, 19.-El cantante Ricky Martin será la cara de una campaña de prevención y de promoción de sexo seguro que organizó, por medio de un documental, la cadena MTV, con motivo del Día Mundial del Sida, que se conmemora el próximo 1º de diciembre.

El especial, se llamará Staying Alive (Sobreviviendo) y estará centrado en seis personas que padecen la enfermedad en diferentes lugares del mundo.

HOLLYWOOD TUVO SU BODA DEL AÑO

Finalmente, Michael Douglas y Catherine Zeta-Jones Dieron el sí; Hubo Decenas de Famosos; fue a Todo Lujo y a "Todo Negocio"

NUEVA YORK, (DPA).- Los astros de Hollywood Michael Douglas y Catherine Zeta-Jones dieron anoche en Nueva York el "sí" tan esperado por la opinión pública y se unieron finalmente en matrimonio. La ceremonia tuvo lugar en el Hotel Plaza de Central Park, alrededor del cual se reunieron miles de curiosos que no querían perder ni un sólo detalle de la boda del año. El estadounidense Douglas, de 56 años, y la galesa Zeta-Jones, de 31, invitaron a numerosos famosos a la fiesta. Entre ellos, el cantante Tom Jones y los actores Sean Connery, Brad Pitt, Jennifer Aniston, Danny DeVito y Anthony Hopkins.

Kirk Douglas, padre de Michael de 84 años, fue uno de los primeros en llegar al histórico palacio para prepararse para la fiesta. Para alegría de los camarógrafos y fotógrafos de todo el mundo reunidos allí, el veterano actor llegó ya ayer por la noche. En tanto, la familia de la novia viajó desde Gales a Nueva York en un jet privado alquilado especialmente para la ocasión.

Los diarios sensacionalistas neoyorquinos habían señalado que la fiesta costaría unos 2,5 millones de dólares. Sólo el vestido de Zeta-Jones habría costado más de 120.000 dólares.

Se trata de un diseño de David Emanuel, que también colaboró en el vestido de boda de la princesa Diana de Gales. La revista "OK!" tiene los derechos exclusivos sobre las fotos de la boda. Una carpa especialmente instalada en la entrada del lujoso hotel permitió a los invitados bajar de sus limosinas e ingresar al edificio sin poder ser registrados por las cámaras del resto de los fotográfos que acudieron al lugar. Según se comentó, en cuanto a los regalos, la pareja habría pedido que se hicieran transferencias a una cuenta fiduciaria a nombre del pequeño Dylan, hijo de ambos, nacido en agosto pasado.

Douglas, astro de éxitos taquilleros como "Wall Street" o "Bajos instintos", y Zeta-Jones, que se dio a conocer sobre todo con "La máscara del zorro", se conocieron en 1998 en un festival de cine en Francia.

Tras compartir unas vacaciones de esquí en Aspen, Colorado, a principios de este año dieron a conocer su compromiso.

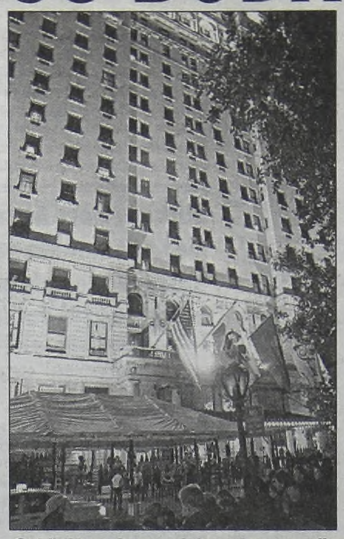

Goldie Hawn fue una de las primeras en llegar a la fiesta en el Hotel Plaza de Central Park.

"VIVO CON EL HOMBRE DE CASA IDEAL"

HAMBURGO (DPA).- Para Victoria, una de las cuatro integrantes de la banda pop británica Spice Girls, su marido, el futbolista David Beckham, "es el hombre de casa ideal".

"Yo soy una mujer muy fuerte, pero David cumple su trabajo de padre de primera. Es el hombre de casa ideal", sostuvo.

"A nuestro hijo lo baña, le da de comer, hace más las labores de la casa que yo, cocina mucho más que yo.

Pero es que yo también ganó mucho más dinero que él", declaró Victoria Beckham al semanario alemán Der Spiegel, en un adelanto de su edición de mañana.

"Para comer soy bastante complicada, pero lo que mejor le sale es pescado fresco y pollo", declaró la cantante.

Actor Destrozó una Muestra Nazi

VARSOVIA, Polonia, 19 (EFE).- Daniel Olbrychski, uno de los actores polacos más conocidos, destrozó con un sable una exposición de fotografía sobre los nazis que, obviamente, no le gustó.

La fiscalía de Varsovia abrirá una investigación criminal contra el actor por su acción violenta. Olbrychski entró en los salones de la exposición titulada "Los nazis" y, como no le gustó, la destrozó con el sable que introdujo en el recinto a escondidas.

"Lo hice para provocar un escándalo, porque me pareció intolerable que la dirección de la galería de arte varsoviana 'Zacheta' permitiese montar y presentar semejante esperpento...", dijo Olbrychski a la prensa local.

La exposición constaba de fotografías de artistas polacos, entre ellos el propio Olbrychski, vestidos de militares nazis para interpretar papeles de oficiales hitlerianos en distintas películas. Según el actor, la exposición era una provocación. "Mi imagen es mi propiedad y tengo que protegerla y defenderla, sobre todo, cuando es manipulada y presentada de manera ignominiosa, como en la exposición que destruí...", dijo.

Según la dirección de la galería la reacción del artista es absurda, porque tanto él como otros actores no solamente vistieron en numerosas ocasiones los uniforme nazis en el cine, sino que incluso trataron de lucir esos uniformes lo mejor posible. Los sablazos del iracundo Olbrychski causaron destrozos valorados por la dirección de la galería en varios miles de dólares y lo más probable es que el suceso acabe en los tribunales.

DISNEY RESUCITA A CRUELLA DE VIL

NUEVA YORK, (DPA).- Cuatro años después del estreno de la exitosa película infantil "101 Dálmatas", Disney decidió resucitar a la villana Cruella De Vil y regresarla a sus macabros planes para apoderarse de los indefensos cachorritos en "102 Dálmatas".

Protagonizada una vez más por Glenn Close, de 56 años, "102 Dálmatas" busca repetir el éxito de su primera versión, la cual recaudó durante su primer fin de semana en las salas 45 millones de dólares y 319 millones a nivel mundial, además de grandes sumas de dinero mediante la venta de productos promocionales.

En esta oportunidad, el protagonista es el dálmata Dipstick, hijo de los originales Pongo y Perdy, y su compañera, Dottie. Estos tienen tres cachorritos: Domino, Little Dipper y Oddball -uno de ellos completamente blanco, gracias a los efectos computarizados-.

Originalmente, el productor Ed Feldman tuvo la brillante idea de llamar al filme "102 Dálmatas", pero después de que los ejecutivos de Disney aceptaron el nombre del filme, los escritores se vieron obligados a incorporar algún tipo de justificación para el título en el guión.

Como resultado, la historia trata sobre una Cruella reformada que cae nuevamente en su fiebre por hacerse un tapado con las pieles de los cachorros. Pero esta vez, el tapado debe ser extraordinario y la villana necesita una piel extra. Cruella es acompañada en sus crueles planes por un amante de las pieles francés, Jean Pierre Le pelt, personificado por el veterano Gérard Depardieu.

En un comienzo, Close quería que el escritor Tom Stoppard, premiado con un Oscar en 1999 por "Shakespeare in Love", se hiciera cargo del guión. Sin embargo, el director de la cinta Kevin Lima, decidió trabajar principalmente con Bob Tzudiker y Noni White, con quienes había colaborado en el filme animado "Tarzán".

"Sólo tuve un mes para prepararme antes de iniciar el rodaje del filme, y decidí que debía hacerlo con gente que conociera de antemano", afirmó Lima.

Sofía Loren: la Leyenda Continúa

PROCIDA, Italia.- Sofía Loren, una de las máximas estrellas del cine mundial, regresó a su pueblo de origen Procida para la filmación de "Francesca y Nunziata". La estrella fue recibida por los pobladores del lugar como una celebridad y fue agasajada con diversos homenajes y actos públicos. El filme está basado en el libro de la italiana María Orsini Natale y será dirigido por Lina Wertmuller.

Nacha Guevara: "Llevo el Tango en mi Sangre"

MEXICO, (EFE).- La cantante argentina Nacha Guevara reafirmó su arraigo en México con una noche de nostalgia durante la presentación de su espectáculo "La vida es tango", después de cuatro años de ausencia en los escenarios de este país.

Guevara, que vivió varios años en la capital mexicana durante la dictadura militar en Argentina, aseguró que el drama no es un invento de los tangos sino expresión de la vida real que, "tiene el valor de decir en voz alta los que sentimos todos en silencio".

La intérprete argentina presentó su concierto en la capital mexicana en el que gracias a la tecnología cantó a dueto con Carlos Gardel el tema clásico "El día que me quieras".

"Soy argentina y amo el tango, lo llevo en la sangre desde la infancia", afirmó Nacha Guevara para explicar su nuevo espectáculo de tangos.

Durante su recital en el teatro Metropolitan, Guevara brindó un homenaje al compositor mexicano Armando Manzanero con la interpretación de su tema "Esta tarde vi llover".

La cantante que fue muy popular en México durante las décadas de 1970 y 1980 debido a sus interpretaciones de canciones denominadas de protesta, entre ellas de numerosos poemas de Mario Benedetti.

Afirmó que aunque las utopías por las que lucharon varias generaciones se han desmoronado, la tarea de todo artista es abrir el corazón del público, lo que "sigue siendo un hecho milagroso y revolucionario".

Nacha Guevara manifestó su satisfacción por este recibimiento en México en su primer concierto después de una ausencia de cuatro años.

No Entiende a las Mujeres

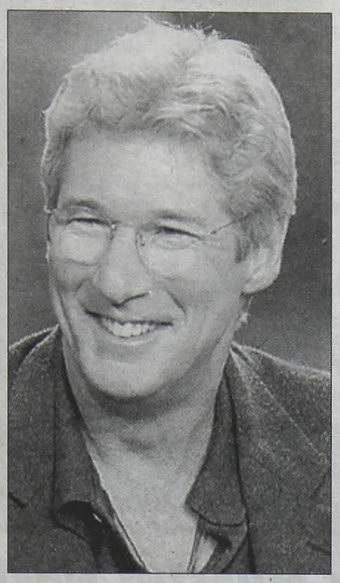

Está arrepentido de los consejos a sus amigas.

Richard Gere Afirmó que al Sexo Femenino Nunca le ha Interesado Arreglar Cosas; el Hijo lo Está Volviendo Loco

Richard Gere, el incuestionado galán que supo conquistar el corazón de las mujeres del mundo entero, ha provocado una singular sorpresa al admitir que jamás logró comprender el comportamiento del sexo opuesto. Asimismo, confesó que uno de los mayores errores de su vida fue haberse ofrecido como consejero sentimental de sus amigas.

"A las mujeres nunca les interesa arreglar las cosas. Para ellas es más trascendente aparentar que están bien a mostrarse como realmente se sienten", sostuvo el célebre actor.

Gere personifica a un ginecólogo en la película "Dr. T y las mujeres", junto a la retornada Farrah Fawcett, por lo que sus declaraciones podrían ser consideradas un mero ardid publicitario para darle mayor difusión al filme.

En la actualidad, su única preocupación es el cuidado de su pequeño hijo.

"El hecho de ser papá me cambió la vida. Me dio cualidades sumamente positivas como la paciencia y la generosidad. Es amor en su máxima expresión de pureza", explicó al referirse a su hijo de ocho meses.

"Estoy - agregó - en una etapa en la que no duermo. Hace ocho meses que no puedo descansar y hasta me despierto con mi propio ronquido. Pero forma parte de tener un hijo. Soy bastante bueno con eso de levantarse a la madrugada y darle el biberón sentado en una silla".

Las declaraciones del actor no hicieron otra cosa que confirmar la transformación que ha experimentado en los últimos años.

Frente a su fama de galán incorregible, su acercamiento al Dalai Lama y su transformación como padre lo han convertido en otra persona, con una sensibilidad que está lejos de lo que la mayoría de las mujeres intuyen.

Los galanes están filmando una película en Budapest.

REDFORD-PITT: LA PAREJITA DEL AÑO

Las mujeres del mundo entero ya pueden empezar a disfrutar la que, será una película ideal para el público femenino. Ocurre que las indiscutidas estrellas de cine estadounidenses Brad Pitt y Robert Redford comenzaron a rodar en Budapest un thriller de espionaje "Spy Game".

El veterano Redford, de 64 años, interpreta a un experimentado agente de la CIA (Agencia Central de Inteligencia estadounidense), que ya se retiro y vuelve a entrar en actividad para ayudar a su joven colega (Brad Pitt), que se ha metido en un lío al otro lado de la Cortina de Hierro.

La película la dirige Tony Scott (el de "Top Gun", "Beverly Hills Cops"). En las calles de la capital húngara, con su aire de ciudad centroeuropea, tienen previsto recrear el ambiente de Berlín Este de la época de la Guerra Fría, e incluso se ha construido un fragmento del Muro para darle mayor realismo. Brad Pitt, de 36 años, llegó a Budapest sin su esposa, la también actriz Jennifer Aniston, que rueda al mismo tiempo en Los Angeles una serie de televisión.

Es la primera vez que la pareja se separa durante tanto tiempo, declaró Pitt al diario local "Nepszabadsag", aunque señaló que se comunican casi constantemente por correo electrónico y video, a pesar de que "el sistema de la cámara se interrumpe a los cuatro segundos".

USTED Y LOS ASTROS

ACUARIO (Del 21 de enero al 19 de febrero)
Altibajos en asuntos de trabajo, no se desanime e insista. En amor, encuentro feliz. Apoyo de familiares en plan personal.

PISCIS (Del 20 de febrero al 20 de marzo)
Solución a inconvenientes de trabajo, pero mantenga al día sus obligaciones. En amor, se confirma presentimiento. Plan personal.

ARIES (Del 21 de marzo al 20 de abril)
Se confirman asuntos de trabajo, las ganancias llegan más adelante. En amor, no dé motivos de discusión. Noticia de amigos.

TAURO (Del 21 de abril al 22 de mayo)
Colabore en asuntos de trabajo, de usted depende una solución. En amor, de su actitud depende el éxito. No olvide a familiares.

GEMINIS (Del 23 de mayo al 21 de junio)
Noticia o encuentro lo ponen en vías de concretar plan de trabajo. En amor, todo tiende a mejorar. Se aleja malestar personal.

CANCER (Del 22 de junio al 21 de julio)
Planes de trabajo reclaman su atención, mantenga al día sus obligaciones. En amor, encuentro casual. Active asunto personal.

LEO (Del 22 de julio al 21 de agosto)
Solución a inconvenientes de trabajo, pero no deje nada librado al azar. En amor, todo tiende a mejorar. No descuide la salud.

VIRGO (Del 22 de agosto al 22 de setiembre)
No dé importancia a retraso en asunto de trabajo, todo retoma el buen camino. En amor, se alejan dudas. Active plan familiar.

LIBRA (Del 23 de setiembre al 22 de octubre)
Reflexione antes de tomar una decisión en asunto de trabajo. En amor, encuentro esperado. Apoyo de amigos en plan personal.

ESCORPIO (Del 23 de octubre al 21 de noviembre)
Es el momento de poner en práctica plan de trabajo, todo está a su favor. En amor, encuentro que se retrasa. Alegría familiar.

SAGITARIO (Del 22 de noviembre al 21 de diciembre)
Cambio en planes de trabajo, el tiempo le dará la razón. En amor, analice sus problemas y verá la solución. Salud mejorando.

CAPRICORNIO (Del 22 de diciembre al 20 de enero)
Asuntos de trabajo toman un giro imprevisto, mantenga al día sus obligaciones. En amor, buenos momentos. Active proyectos.

LOLITA

Por Iñigo

PALABRAS CRUZADAS

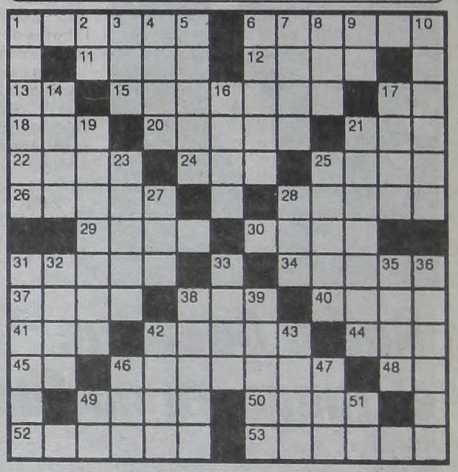

HORIZONTALES

1) Ciudad de España. 6) Ala grande. 11) Gran lago asiático. 12) Indio guaraní. 13) Negación. 15) Camarera. 17) Preposición latina. 18) Ciudad del Perú. 20) Debajo. 21) Municipio del Brasil. 22) Limpia. 24) Resonancia. 25) Novillo. 26) Ciudad de Siria. 28) Afino. 29) Crustáceo marino. 30) Primeros. 31) Agria. 34) Eclesiástico. 37) Tumor. 38) Mango. 40) Ciudad de Argelia. 41) Pronombre demostrativo. 42) Arbol de Guinea. 44) Hembra del oso. 45) Símbolo del galio. 46) Máquina. 48) Símbolo del Indio. 49) Ansares. 50) Estrella. 52) Lubina. 53) Rectales.

VERTICALES

1) Capital de Filipinas. 2) Artículo. 3) Altar. 4) Lazo que se hace en un cabo. 5) Paleta de una rueda hidráulica. 6) Detengo. 7) Extendido. 8) Interjección. 9) Nota musical. 10) Concreción de poco volumen. 14) Fruta muy delicada. 16) Cuchillo corvo. 17) Canoa de los mexicanos. 19) Calle amplia. 21) Planta arácea. 23) Sobrenombre. 25) Muchacho, joven. 27) Ansar. 28) Mango. 31) Inundar. 32) Elemento. 33) Dios supremo del panteón asirio. 35) Especie de enredadera. 36) Pequeños. 38) Suceso imprevisto. 39) Laguna del Brasil. 42) Tejido fino de algodón. 43) Ciudad de Inglaterra. 46) Aquí. 47) Alga. 49) Río de Siberia. 51) Símbolo del aluminio.

(La solución, mañana)

Y	A	R	E		Y	O	L		Y	A	R	I
O	V	A		S	A	B	E	R		S	O	S
R	E		C	A	P	I	T	A	N		S	A
K		G		N	A	D	A	S		G		R
	R	E	S		R	O	L		C	A	L	
V	A	M	O	S		S		S	A	M	O	S
A	T	I	N	A	R		C	A	B	U	R	E
R	A	N	A	S		J		L	A	Z	A	R
	S	I	R		M	A	N		L	O	S	
V		S		J	E	R	E	Z		N		V
I	L		G	A	N	A	P	A	N		P	I
R	I	A		L	O	N	A	S		S	E	T
A	D	I	R		S	A	L		P	O	Z	O

(Solución del problema anterior)

TV

16.00 (7) EN LAS MEJORES SALAS
Dedicado a la actividad del teatro. Conducción: Gabriela Rádice.

(11) NOTICIAS DEL FUTURO
Serie con K. Chandler, F. Stevens y S. Davis.

17.00 (7) FUTBOL DE COLECCION
"Eurocopa 1988".

(9) CINE DEL DOMINGO
"Una familia perfecta", con J. O'Neill, B. Boxleitner y S. Applaby.

(11) COMANDO ESPECIAL
Serie con Johnny Depp, Holly Robinson y Peter De Luise.

18.00 (2) TROPICALISIMA
(Continuación)

(7) ASOCIACION ILICITA
Conducción: Adolfo Castelo.

(11) GRANDES ESCAPES
Los videos más sorprendentes del mundo.

(13) VIAJEROS
Serie con S. Lloyd y J. O'Conell.

18.30 (11) CINE SIN CORTES
"Un paseo por las nubes", con K. Reeves, A. Sánchez y A. Quinn.

19.00 (7) LOS DOCUMENTALES DE LA BBC DE LONDRES
Material filmico.

(9) EL SHOW DE LA PANTERA ROSA Y TOM JERRY
Dibujos animados.

(13) LA AVENTURA DEL HOMBRE
Hoy: "Paseando con los dinosaurios" (tercera parte). Documental.

20.00 (2) HACETE LA AMERICA
Programa de entretenimientos conducido por Gerardo Sofovich.

(7) AL FILO DE LAS IDEAS
"La cocina y el erotismo". Invitados: Vanessa Miller, Diana Boudorian, Juan C. Kusnetzoff y María Rosa Lojo. En la entrevista diferente: L. Vitale.

(9) ¿QUE SUCEDIO?
Documentales.

(11) FUGITIVOS DE LA CIUDAD
Programa de entretenimientos conducido por Matías Martín.

(13) SORPRESA Y MEDIA
Programa de entretenimientos conducido por J. Weich y M. Wells.

21.00 (7) HISTORIAS DEBIDAS
Hoy: L. Favio. Cond.: A. Cacopardo.

(9) PUNTO DOC/2
Periodístico conducido por Rolando Graña y Daniel Tognetti.

22.00 (7) RUTAS ARGENTINAS
Hoy: Mendoza. Cond.: J. Novarro.

(9) CINE DEL DOMINGO
"Rapsodia en Miami", con A. Banderas, N. Campbell y M. Farrow.

(11) VERSUS
Magazine conducido por Tommy Dunster y Jimena Cyrulnik.

(13) FUTBOL DE PRIMERA
Resumen de la decimoquinta fecha del Torneo Apertura de Primera División. Conducción: Enrique Macaya Márquez y Marcelo Araujo.

23.00 (2) POR ESE PALPITAR
Hoy: "Valerio". Unitario con Emilia Mazer, Andrea Pietra, Antonio Birabent, Carlos Santamaría y Alejandra Darín.

(7) TROESMA
Hoy: Susu Pecoraro. Conducción: Carlos Ares.

24.00 (7) DNI
Hoy: Dante Panzeri.

(9) TRIBUNA DEPORTIVA
Periodístico conducido por Ernesto Cherquis Bialo.

(13) CINE 13 DE TRASNOCHE
"Reunión", largometraje protagonizado por Kevin Dobson y Joanna Cassidy.

AQUI TODO EL ESPECTACULO TODO

CINES

ZONA CENTRICA

AMERICA. Av. Callao 1057. Tel.: 4811-3818. A las 13.40, 15.55, 18.10, 20.25 y 22.40 hs.: **Sociedad secreta**. P/13. Sáb. trasn.

ATLAS LAVALLE. Lavalle 869. Tel.: 4322-1936. A las 13.25, 15.45, 18.05, 20.25 y 22.45 hs.: **Hija de la luz**. P/13. Sáb. trasn.

ATLAS SANTA FE. Santa Fé 2015. Tel.: 4823-7878.
• **Sala 1**. A las 13.40, 15.55, 18.10, 20.25 y 22.40 hs.: **Hija de la luz**. P/13. Sáb. trasn.
• **Sala 2**. A las 12.50, 14.45, 16.45, 18.45, 20.50 y 22.50 hs.: **La Musa** (inspiradora). P/13. Sáb. trans.

CINEMARK. Alicia Moreau de Justo 1960 (Puerto Madero). Tel.: 4315-3008.
• **Sociedad secreta**: 12.05, 14.35, 17, 19.30 y 22.05 hs. P/13. Viernes y sáb. trasn.
• **Al diablo con el diablo**: 12.15, 14.30, 16.45, 19.35 y 22.00 hs. S/R. Viernes y sáb. trasn.
• **Nueve reinas**: 12.45, 15.10, 17.40, 20.10 y 22.40 hs. P/13. Viernes y sáb. trasn.
• **Revelaciones**: 12.50, 15.50, 18.45 y 22.15 hs. P/13. Viernes y sáb. trasn.
• **Shaft** (Alguna duda?): 12.30, 15.05, 17.30, 20 y 22.30 hs. P/13. Viernes y sáb. trasn.
• **Felicidades**: 12.40, 15.15, 17.35, 20.15 y 22.50 hs. P/13. Viernes y sáb. trasn.

COMPLEJO DEL CINE ARGENTINO "TITA MERELLO" Suipacha 442. Tel.: 4322-1195. Pl.: $ 7 (martes y mierc.: $ 3.50).
• **Sala "Mirtha Legrand"**. A las 13.25, 15.35, 17.50, 20.05 y 22.15 hs.:
FELICIDADES
Dir.: Lucho Bender, con Alfredo Casero. P/13.
• **Sala "Amelia Bence"**. A las 14.15, 16.10, 18, 19.50 y 21.50 hs.:
EL ASADITO
Dir.: Gustavo Postiglione. P/13.
• **Sala "Delia Garcés"**. A las 13.35, 15.45, 17.55, 20 y 22.05 hs:
CHICOS RICOS
Dir.: Mariano Galperín, con Pepe Monje y Victoria Onetto. P/18.

COSMOS. Av. Corrientes 2046. Tel.: 4953-5405.
• **Sala 1**. A las 14.30, 16.30, 18.30, 20.30 y 22.30 hs.: **ESCENA FRENTE AL MAR** (1991-Japón). Dir.: Takeshi Kitano, con Korudo Maki. Pl.: $ 6 (Martes y miérc. todo el día y lunes a dgo. hasta 16 hs.: $ 3).
• **Sala 2**. A las 19 hs.: **NAZARIN** (México-1958). Dir.: Luis Buñuel; 15 y 20.40 hs.: **HIDEOUS KINKY** (El viaje de Julia). Dir: Gillies Mackinnon, con Kate Winslet. P/13.; 13, 17 y 22.40 hs.: **LOS QUE ME AMAN TOMARAN EL TREN** (Francia). Dir: Patrice Chereau, con Jean-Louis Trintignant. P/18. Pl.: $ 5 (Martes y mier. todo el día y lunes a dgo. hasta 16 hs.: $ 3).

GALERIAS PACIFICO. Florida 753. Tel.: 4319-5357. Pl.: $ 7 (miércoles todo el día y lunes a sábado hasta las 16 hs.: $3,50)
• **Sala 1**. A las 13.50, 18.30 y 22.10 hs.:
ALTA FIDELIDAD
Con John Cusack. P/13.; 16.10 20.30 y sáb. trasn. 1.10 hs. hs.:
AHORA O NUNCA
(Italia). Dir.: Gabriele Muccino. P/16.
• **Sala 2**. A las 13.20, 15.30, 17.40, 20 y 22.40 hs.:
NUEVE REINAS
Dir.: Fabián Bielinsky, con Ricardo Darín y Gastón Pauls. P/13. Sáb. trasn. 1 h.
• **Sala 3**. A las 16 y 20.20 hs.:
REVELACIONES
Con Harrison Ford; 14, 18.20, 23 y sáb. trasn. 1.10 hs.:
SHAFT
(Alguna duda?), con Samuel L. Jackson. P/13.
• **Sala 4**. A las 13.30, 15.50, 18.10, 20.30 y 22.50 hs.:
JINETES DEL ESPACIO
Con Clint Eastwood. S/R. Sáb. trasn. 1 h.

LORANGE. Av. Corrientes 1374. Tel.: 4373-2411. A las 14.05, 15.35, 17.05, 18.35, 20.05, 21.35 y 23.05 hs.:
EL ASADITO
Dir.: Gustavo Postiglioni. P/13. Ent.: $ 7 (martes y miércoles todo el día y jueves a lunes hasta 16 hs.: $ 3,50). Estacionamiento s/cargo en (Corrientes 1494).

LORCA. Av. Corrientes 1428. Tel.: 371-5017. Pl.: $ 7 (martes y mierc. todo el día y jueves a lunes 1ra. función: $ 3,50).
• **Sala 1**. A las 14, 16.05, 18.20, 20.35 y 22.50 hs.:
LA CENA
Dir.: Ettore Scola, con Vittorio Gassman. P/13.
• **Sala 2**. A las 13.45, 15.50, 18.05, 20.20 y 22.30 hs.:
NUEVE REINAS
Dir.: Fabián Bielinsky, con Ricardo Darín y Gastón Pauls. P/13.

LOS ANGELES. Av. Corrientes 1770. Tel.: 4371-3742/4372-2405. Pl.: $ 7 (Martes y miérc. todo el día y lunes a sábado 1ra. y 2da. función: $ 3,50). Niños: $ 3,50.
• **Sala 1**. A las 12.50, 14.20, 16, 17.30, 19 y 20.30 hs.: **DINOSAURIO**
• **Sala 2**. A las 12.50, 14.50, 16.50, 18.50 y 20.50 hs.: **MI ENCUENTRO CONMIGO**. (En castellano). S/R.
• **Sala 3**. A las 13, 14.40 y 16.20 hs.: **LOS PINTIN, AL RESCATE**; 18.10 y 20 hs.: **FANTASIA 2000**. (En castellano). S/R.
• **Sala 4**. A las 12.50, 14.30, 16.10 y 17.50 hs.: **EL DORADO**; 19.10 hs.: **TITAN A.E.**. (En castellano). S/R.

METRO. Cerrito 570. Tel.: 4382-4219. Pl.: $ 7 (Martes y miércoles todo el día y jueves a lunes hasta las 16 hs.: $ 3,50). Menores: 3,50.
• **Sala 1**. A las 13.15, 15.30, 18, 20.20 y 22.45 hs.:
SHAFT
(Alguna duda?). Dir.: J. Singleton, con Samuel L. Jackson. P/13. Sáb. trasn. 1.15 hs.
• **Sala 2**. A las 13, 15.45, 19.30 y 22.15 hs.:
PANTALEON Y LAS VISITADORAS
(Perú). Dir.: Francisco Lombardi, con Angie Cepeda. P/16. Sáb trasn. 1.15 hs.
• **Sala 3**. A las 13.30, 15.45, 18.15, 20.35 y 22.55 hs.:
U-571
(La batalla del Atlántico), con Bill Paxton. P/13. Sáb trasn. 1.15 hs.

NORMANDIE. Lavalle 855. Tel.: 4322-1000.
• **Nueve reinas**: 13.10, 15.35, 18, 20.25 y 22.50 hs. P/13. Sáb. trasn.
• **Amores perros**: 12.50, 15.40, 18.50 y 22 hs. P/18. Sáb. trasn.
• **Revelaciones**: 13, 15.15, 17.40, 20.10 y 22.35 hs. P/13. Sáb. trasn.

OCEAN Lavalle 719. Tel.: 4322-1515.
• **Sala 1**. A las 13.15, 15.15, 17.40, 20 y 22.25 hs.: **Sociedad secreta**. P/13. Sáb. trasn.
• **Sala 2**. A las 13.30, 15.45, 18, 20 y 22.45 hs.: **Al diablo con el diablo**. S/R. Sáb. trasn.

PREMIER. Av. Corrientes 1565. Tel.: 4374-2113. Pl.: $ 7 (Martes y miérc. todo el día y jueves a lunes 1ra. y 2da. función: $ 3,50).
• **Sala 1**. A las 14.20, 17, 20 y 22.30 hs.: **REVELACIONES**. Dir.: Roberts Zemeckis, con Harrison Ford. P/13.
• **Sala 2**. A las 14.10, 17.40 y 21.10 hs.: **JUHA** (Finlandia). Dir.: Aki Kaurismakiagh; 15.40, 19.10 y 22.40 hs.: **LISTA DE ESPERA** (Cuba). Dir.: Juan Carlos Tabío, con Jorge Perugorria. P/13.
• **Sala 3**. A las 16 y 20.30 hs.: **EL MUNDO DE SOFIA** (Noruega). Dir.: E. Gustavson. S/R.: 14, 18.20 y 22.50 hs.: **SECRETOS EN FAMILIA** (Dinamarca). Dir.: S. Kragh Jacobsen. P/16.
• **Sala 4**. A las 16 y 20.30 hs.: **JINETES DEL ESPACIO**. Dir.: Clint Eastwood. S/R.; 14, 18.20 y 23 hs.: **HOTEL ROOM**. Dir.: D. Grimelberg. P/16.

VISIONARIO. Av. Corrientes 1743. Tel.: 4371-8373. A las 16, 18, 20 y 22 hs.:
BUENOS AIRES PLATEADA
Dir.: Luis Barone, con Luis Luque y Mausi Martínez. P/16. Pl.: $ 7 (lunes a mierc. todo el día y jueves a dgo. 1era y 2da función: $ 3,50).

RECOLETA

VILLAGE RECOLETA. Vicente López y Junín. Tel.: 4805-2220. Pl.: $ 7,50 (Miércoles todo el día y lunes a domingo 1era. función: $ 4) Menores: $ 4.
• **Sociedad secreta**: 11.30, 13.45, 16, 18.20, 20.45 y 23.10 hs. P/13. Viernes, sáb. y miérc. trasn.
• **Hija de la luz**: 11.15, 13.30, 16, 18.20, 20.45 y 23.10 hs. P/13. Viernes, sáb. y miérc. trasn.
• **La Musa** (inspiradora): 11.30, 13.40, 15.45, 18, 20.15 y 22.30 hs. S/R. Viernes, sáb. y miérc. trasn.
• **Shaft** (alguna duda?): 12, 14.15, 16.30, 18.45, 21 y 23.15 hs. P/13. Viernes, sáb. y miérc. trasn.
• **La leyenda de 1900**: 11.15, 15.50 y 20.30 hs. S/R.
• **Rumores**: 20.30 hs. P/16. Viernes, sáb. y miérc. trasn.
• **Al diablo con el diablo**: 11.30, 13.45, 16, 18.10, 20.15 y 22.30 hs. Viernes, sáb. y miérc. trasn.
• **Felicidades**: 13.45, 18.20 y 23.15 hs. P/13.
• **Los Pintín al rescate**: 11.30 y 15.40 hs. S/R.
• **Una película de miedo** (Scary movie): 11.30, 13.30, 15.30, 17.30, 19.30, 21.30 y 23.30 hs. Dir.: K. Ivory Wayans. P/16. Viernes, sáb. y miérc. trasn.
• **Jinetes del espacio**: 13, 17.45 y 22.45 hs. S/R.
• **La cena**: 14, 18.30 y 23 hs. P/13.
• **Revelaciones**: 11.15, 14, 16.45, 19.30 y 22.15 hs. P/13. Viernes, sáb. y miérc. trasn.
• **Alta fidelidad**: 11.15, 17.30, 20 y 22.30 hs. P/13.
• **Nueve reinas**: 13, 15.30, 18, 20.30 y 23 hs. P/13. Viernes, sáb. y miérc. trasn.
• **Dinosaurio**: 11.15 hs. S/R. (En castellano).

CONDICIONADOS

APOLO. Rodríguez Peña 411. Ent.: $ 7 (Miércoles: $ 5).
• **Sala 1**. "Un negro muy suertudo"; "Mi cachorro, mi amante"; "Besos Húmedos". Continuado de 10 a 1 h. Sáb. trasn. P/18.
• **Sala 2**. Tres películas del género "gay". Estrenos 2000. Solo para adultos. Continuado de 10 a 1 h. Sáb. trasn. P/18.

IDEAL Suipacha 378. Tel.: 4326-33. "Planta baja" (Sala I y II: "Gays"); "Planta alta" (Sala Americana, Sala Europea, Sala Especial). Continuado 9 a 24 hs (sábado: 13.30 a 3 hs., dgo.: 13.30 a 23 hs.). Para adultos exclusivamente. P/18.

GRAN SAN JUAN. Av. San Juan 3246 (Boedo). Tel.: 4931-4293. Continuado desde las 13 hs. "Abuso sexual"; "Una rubia insatisfecha en la Africa negra"; "Placer total". Miércoles: $ 4.

GRAN URQUIZA. Baunes 2506 (Villa Urquiza). Tel.: 4521-2135. Continuado desde las 13.30 hs. "Intimidades de una chica porno"; "Con el deseo en la piel"; "La diosa del sexo". P/18. Miércoles y domingo: $ 4.

CIUDADELA (Ciudadela). Frente a la estación. Tel.: 4653-5914. Ent.: $ 3.
• **Sala 1**. Continuado desde las 13 hs. "Relaciones entre madre e hijo"; "Confesiones carnales"; "Taboor". P/18.
• **Sala 2**. Continuado desde las 13 hs. "Seducida por un caballo"; "Las orgias de la Cicciolina"; "Juguetes anales". P/18.

ONNIX (San Miguel). Galería Ferrocarril (1er piso). Tel.: 4451-0864. (Aire acondicionado). 7 películas semanales (estrenos). Unicamente para adultos. Continuado de 11.30 a 23 hs. (Viernes y sábado trasn. hasta las 3 hs.).

PEQUEÑO TEATRO. Bartolomé Mitre 1259. Tel.: 4374-4181. Películas de exhibición condicionada. P/18. Abierto de 10 a 22 hs. en continuado. "Jueves cambio de programación". (Domingo cerrado). Ent.: $ 5 (sábado: $ 4).

CINES DE BARRIO

BELGRANO

BELGRANO. Obligado y Mendoza. Tel.: 4781-8183.
• **Sociedad secreta**: 13.30, 15.50, 18.10, 20.30 y 22.50 hs. P/13. Viernes y sáb. trasn.
• **Revelaciones**: 20.10 y 22.40 hs. P/13. Viernes y sáb. trasn.
• **Nueve reinas**: 13.20, 15.40, 18, 20.20 y 22.40 hs. P/13. Viernes y sáb. trasn.
• **Al diablo con el diablo**: 13.10, 15.10, 17.10, 19.10, 21.10 y 23.10 hs. S/R. Viernes y sáb. trasn.
• **Una película de miedo** (Scary movie): 12.35, 14.25, 16.15 y 18.10 hs. P/16.

GENERAL PAZ. Cabildo 2702. Tel.: 4781-1412.
• **Sociedad secreta**: 14, 16.05, 18.10, 20.15 y 22.30 hs. P/13. Sáb. trasn.
• **Nueve reinas**: 13, 15.20, 17.40, 20 y 22.20 hs. P/13. Sáb. trasn.
• **Felicidades**: 14.15, 16.20, 18.25, 20.30 y 22.35 hs. P/13. Sáb. trasn.
• **Amores perros**: 13.20, 16.15, 19.10 y 22.05 hs. P/18. Sáb. trasn.

SAVOY. Av. Cabildo 2829. Tel.: 4781-6500. Pl.: $ 7 (miérc. todo el día y lunes a sáb. 1era función: $ 3,50).
EL ASADITO
14.30, 18.30 y 20.40 hs. Dir.: Gustavo Postiglione. P/13.
CHICOS RICOS
16.35 y 22.20 hs. Dir.: Mariano Galperín, con Pepe Monje y Victoria Onetto. P/18.
LA CENA
14, 16.10, 18.20, 20.30 y 22.40 hs. Dir.: Ettore Scola, con Vittorio Gassman. P/13.
LA LEYENDA DE 1900
14.05, 18 y 20.15 hs., con Tim Roth. S/R.

(Continúa en las págs. 26-27)

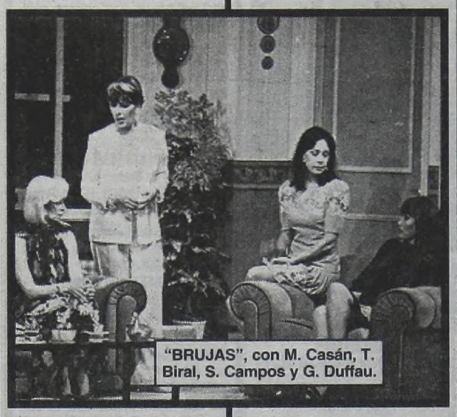

"BRUJAS", con M. Casán, T. Biral, S. Campos y G. Duffau.

"Desnudita" Para Navidad

ESTOCOLMO (Reuters).- La modelo alemana Claudia Schiffer fue seleccionada para exhibir ropa interior en la temporada navideña, en la reveladora campaña de publicidad de la cadena sueca de ropa Hennes & Mauritz. Los anuncios de la compañía se han ganado fama de "polémicos" e incluso, las autoridades noruegas los llegaron a considerar "un peligro para el tráfico" por lo que los mandaron a retirar de la vía pública.

Otro año, los críticos de las campañas de Hennes & Mauritz dijeron que la compañía utilizó a una modelo tan delgada que promovía desórdenes alimentarios. Y en 1994, las fotos de una modelo de 16 años demasiado ligera de ropas impulsó acusaciones de explotación de niños.

Annacarin Bjorne, del departamento de relaciones públicas de Hennes & Mauritz dijo que la campaña de este año sólo mostraría ropa interior de mujeres.

Es Buena Hasta Actuando

Laetitia Casta demostró que fue sumamente sabia la decisión de abandonar su carrera de modelo para lanzarse al mundo del espectáculo como actriz. Su primera película para la televisión francesa, "La bicicleta azul", alcanzó un impresionante éxito de audiencia y ya está protagonizando una miniserie que seguramente también tendrá una buena respuesta de los televidentes de ese país.

La ex supermodelo ha logrado en escasos años lo que otras mujeres intentaron durante toda su vida. Construyó una carrera meteórica en las pasarelas, se convirtió en una de las modelos mejor pagas del mundo y, aburrida de tanto éxito, abandonó el modelaje para transformarse en actriz.

No Cree en el Matrimonio

La supermodelo Naomí Campbell, comprometida hace casi un año con un poderoso empresario, declaró públicamente que descree del matrimonio y que no planea casarse.

Después de la promocionada ruptura de su colega Claudia Schiffer, la belleza negra afirmó que no le interesaba demasiado el acuerdo pre nupcial firmado con su actual pareja, el multimillonario italiano Flavio Briatore.

Hace escasos días, Campbell había declarado que Flavio era "el hombre de mi vida" y que lo que más quería era "llegar de su brazo al altar", algo que evidentemente ya no es su sueño a juzgar por sus declaraciones. "El matrimonio es una institución arcaica...", fueron las nuevas palabras de la supermodelo.

A pesar de esta nueva postura que asumió, Campbell aclaró que no pensaba concluir su relación amorosa con el empresario italiano.

AQUI TODO EL ESPECTACULO TODO

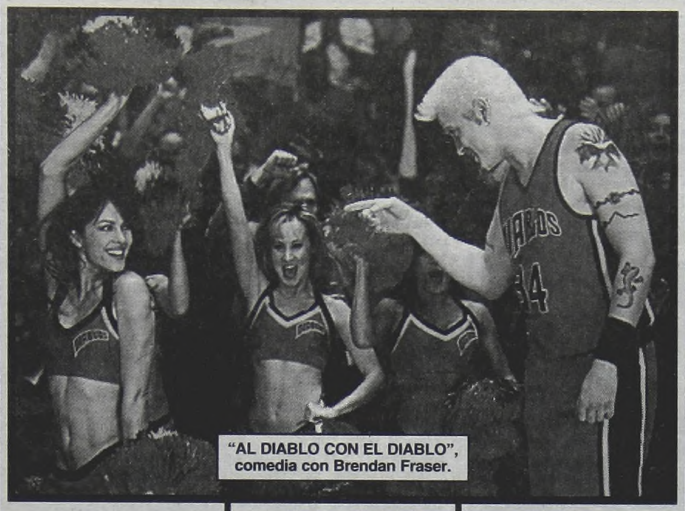

"AL DIABLO CON EL DIABLO", comedia con Brendan Fraser.

(Viene de la pág.25)

HOTEL ROOM
16.20 y 22.35 hs. Dir.: Daniel Grimelberg y Cesc Gay, con B. Boudon. P/16.

ALTA FIDELIDAD
13.50, 16, 18.10, 20.20 y 22.30 hs. Dir.: S. Frears. P/13.

SOLAR DE LA ABADIA. Luis María Campos y Maure. Tel.: 4778-5181.
• **Sala 1**. A las 13.05, 15.35, 17.50, 20 y 22.20 hs.: **Al diablo con el diablo**. S/R. Sáb. trasn.
• **Sala 2**. A las 13.25, 16.15, 19 y 22 hs.: **La leyenda de 1900**. S/R. Sáb. trasn.

LINIERS

NUEVO LINIERS. Av. Gral. Paz 51. Tel.: 4657-0018. Pl.: $ 5 (Martes y miérc.: $ 3).
• **NUEVE REINAS**: 15.10, 17.30, 19.50 y 22 hs. Dir.: Fabián Bielinsky, con Ricardo Darín y Gastón Pauls. P/13. Sáb. trasn. 0.10 hs.
• **REVELACIONES**: 15, 17.20, 19.30 y 21.50 hs., con Harrison Ford y Michelle Pfeiffer. P/13.

VILLA DEL PARQUE

BERNASCONI. Marcos Sastre 2145 y Cuenca. Tel.: 4501-6462. A las 16.10, 18.40 y 21.10 hs.:

JINETES DEL ESPACIO
Con Clint Eastwood. S/R. Pl.: $ 6 (Lunes a miércoles todo el día y sábado y dgo. 1era función: $ 3). Jueves y viernes cerrado.

VICTOR HEREDIA
Hoy: 21 hs. Ent. desde: $ 15.

DEL PARQUE SHOPPING. Cuenca 3035. Tel.: 4505-8074. A las 13, 15, 17, 19, 21 y 23 hs.

HIJA DE LA LUZ
Dir.: Chuck Russell, con Kim Basinger. P/13. Sáb. trasn. 1 h. Ent.: $ 6 (lunes a miércoles todo el día y jueves a dgo. 1era. función: $ 3).

POMPEYA

NUEVO POMPEYA. Av. Sáenz 871. A las 14.30, 16.40, 18.50 y 21 hs.: **MI ENCUENTRO CONMIGO**, con Bruce Willis. S/R. Martes y miércoles: $ 3. (Jueves, viernes y lunes cerrado).

VILLA LUGANO

EL PROGRESO. Av. Riestra 5651. Tel.: 4601-0155. A las 15, 17.10, 19.20 y 21.30 hs.: **NUEVE REINAS**. Dir.: Fabián Bielinsky, con Ricardo Darín y Gastón Pauls. P/13.

GRAN BUENOS AIRES

ZONA OESTE

CASEROS

PARAMOUNT. 3 de Febrero 2561. Tel.: 4750-1438. Pl.: $ 6 (Lunes a miércoles todo el día y jueves a domingo 1era. y 2da. función: $ 3).
• **Sala 1**. A las 15, 17.30, 20.15 y 22.20 hs.: **NUEVE REINAS**. Dir.: Fabián Bielinsky, con Ricardo Darín y Gastón Pauls. P/13.
• **Sala 2**. A las 14.45, 17.15, 19.50 y 22.10 hs.: **REVELACIONES**, con Harrison Ford y Michelle Pfeiffer. P/13.

ZONA SUR

AVELLANEDA

ALTO AVELLANEDA. Güemes 897. Tel.: 4229-0204. Pl.: $ 7 (Lunes a miércoles todo el día y jueves a sábado 1ra. función: $ 3,50).

NUEVE REINAS
12.50, 15.10, 17.35, 20 y 22.25 hs. Dir.: Fabián Bielinsky, con Ricardo Darín y Gastón Pauls. P/13. Sáb. trasn. 1 h.

HIJA DE LA LUZ
13.25, 15,40, 17.55, 20.10 y 22.30 hs., con Kim Basinger. P/13. Sáb. trasn. 1.15 hs.

REVELACIONES
13.40, 16.30, 19.40 y 22.25 hs., con Harrison Ford y Michelle Pfeiffer. P/13. Sáb. trasn. 1 h.

UNA PELICULA DE MIEDO
(Scary movie): 13, 14.40, 16.40, 18.40, 20.40 y 22.40 hs. Dir.: K. Ivori Wayans. P/16. Sáb. trasn. 1 h.

SOCIEDAD SECRETA
13.10, 15.25, 17.40, 19.55 y 22.10 hs., con Paul Walker. P/13. Sáb. trasn. 1 h.

AL DIABLO CON EL DIABLO
12.45, 14.40, 16.40, 18.40, 20.40 y 22.40 hs., con Brendan Fraser. S/R. Sáb. trasn. 1.15 hs.

BERAZATEGUI

REX. Calle 14 Nro. 5149. Tel.: 4216-4733. A las 15 y 18 hs.:

LOS PINTIN AL RESCATE
S/R.; 16.30, 19.30, 21.30 y sáb. trasn. 0.30 hs.:

MI ENCUENTRO CONMIGO
Con Bruce Willis. S/R.

LANUS

REX. Ituzaingó 1086. Tel.: 4241-9329. Pl.: $ 6. (Lunes a miércoles todo el día y jueves a dom. 1ra. y 2da. función: $ 3).
• **Sala 1**. A las 15, 17.30, 20.15 y 22.20 hs.:

NUEVE REINAS
Dir.: Fabián Bielinsky, con Ricardo Darín y Gastón Pauls. P/13.
• **Sala 2**. A las 14.45, 17.15, 19.50 y 22.10 hs.:

REVELACIONES
Con Harrison Ford y Michelle Pfeiffer. P/13.

LOMAS DE ZAMORA

DEL ALJIBE. Av. Meeks y Gorriti. Tel.: 4245-5700. Pl.: $ 6. (Lunes a miércoles todo el día y jueves a domingo 1era y 2da. función.: $ 3).
• **Sala 1**. A las 15, 17.30, 20.15 y 22.20 hs.:

NUEVE REINAS
Dir.: Fabián Bielinsky, con Ricardo Darín y Gastón Pauls. P/13.
• **Sala 2**. A las 14.45, 17.15, 20 y 22.10 hs.:

LA CENA
Dir.: Ettore Scola, con Vittorio Gassman. P/13.

ESPAÑOL. Hipólito Irigoyen 9070. Tel.: 4243-0381. A las 15.30, 17.40, 20 y 22.10 hs.:

REVELACIONES
Con Harrison Ford y Michelle Pfeiffer. P/13. Pl.: $ 6 (Lunes a miércoles todo el día y viernes a domingo 1era. función: $ 3). Jueves cerrado.

QUILMES

CERVANTES. Rivadavia 129. Tel.: 4253-1234. Pl.: $ 6. (Lunes a miércoles todo el día y jueves a domingo 1ra. y 2da. función: $ 3).
• **Sala 1**. A las 15, 17.30, 20 y 22.15 hs.:

REVELACIONES
Con Harrison Ford y Michelle Pfeiffer. P/13.
• **Sala 2**. A las 14.45, 17.15, 19.50 y 22 hs.:

JINETES DEL ESPACIO
Con Clint Eastwood. S/R.

TEATROS

COLON. Libertad 621. Conmutador: 4378-7100. Informes: 0800-333-2656.
• **Lunes: 20.30 hs.** "Harmonía 2000" pta. **ORQUESTA FILARMONICA DE RENANIA**. Dir.: Theodor Guschlbauer. Prog.: "Obertura de Oberón", de Weber; Sinfonía Nro 6 Op 68 "Pastoral", de Beethoven; Concierto para violoncello y orquesta Op. 104, de Dvorak (solista: Antonio Meneses). Sob. de ab. en vta. Pl.: $ 100.
• **Martes: 20.30 hs.** "Harmonía 2000" pta. **ORQUESTA FILARMONICA DE RENANIA**. Dir.: Theodor Guschlbauer. Prog.: Concierto para violoncello y orquesta, de Elgar (solista: Antonio Meneses); Sinfonía Nro. 4 "Romántica", de Bruckner. Sob. de ab. en vta. Pl.: $ 100.
Centro de experimentación (Sala del CETC "Paseo de Carruajes"-Viamonte 1168). **Sul cominciare, sul finire**. Espectáculo coreográfico basado en textos de Italo Calvino. Coreog. y dir.: Diana Theocharidis. Música: Martín Matalón-Ludwing Van Beethoven. Bailarines de la Cía. "Espacio Contemporáneo" e invitados. Hoy: 17 hs. Ent.: $ 5.
Fuera de sede. Salón de actos de la "Facultad de Derecho" de la UBA (Figueroa Alcorta 2276):
Orquesta Filarmónica de Buenos Aires. Dir.: Andrés Spiller. Solista: Oleg Pichenín (violín). Prog.: Sarasate, Beethoven, Ravel. Hoy: 17 hs. Ent. libre

GRAL. SAN MARTIN (Complejo Teatral de Buenos Aires). Av. Corrientes 1530. Tel.: 0-800-333-5254.

BALLET CONTEMPORANEO
Conexiones. Tercer Programa: **Números**. Coreog.: Ana Stekelman; **Tiempo suspendido**. Coreog.: Vasco Wellenkamp; ON@OFF. Coreog.: Mauricio Wainrot. Martes: 20.30 hs., jueves: 21 hs., sábado: 17 hs. (Sala "Martín Coronado"). Pl.: $ 8 (jueves: $ 4).

EL INSPECTOR
de Nicolás Gógol. Con **Alfonso De Grazia, Salo Pasik, Roberto Mosca, Alejo García Pinto, Jorge Suárez, Antonio Ugo** y elenco. Adapt. y dir.: **Villanueva Cosse**. Miércoles: 20.30 hs., viernes y sábado: 20.30 hs., domingo: 20 hs. (Sala "Martín Coronado"). Pl.: $ 8 (miércoles: $ 4).

LA TEMPESTAD
de William Shakespeare. Con **Alfredo Alcón, Horacio Peña, Tony Vilas, Osvaldo Bonet**, Eleonora Drexler, Oscar Ferrigno y elenco. Dir.: Lluis Pakual. Miércoles a sábado: 21.15 hs, domingo: 20.45 hs. (Sala "Casacuberta"). Pl.: $ 8 (Miércoles: $ 4).

MUSICA CONTEMPORANEA
Concierto Nro. 4. "La historia de un soldado". Dir.: Magnus Matterson. Obras de Igor Stravinsky, Andrea Pensado, Daniel Judkovsky, Marcelo Delgado y otros. Martes: 21 hs. Pl.: $ 8. (Sala "Casacuberta").

LA BOCA LASTIMADA
de Eugenio Grifero. Con Osvaldo Santoro, Andrea Garrote y elenco. Dir.: Laura Yusem. Miércoles a sábado: 21.15 hs., domingo: 20.45 hs. (Sala "Cunill Cabanellas"). Pl.: $ 8. (miércoles: $ 4).

PRESIDENTE ALVEAR (Complejo Teatral de Buenos Aires). Av. Corrientes 1659. Tel.: 4373-4245.

PERFUMES DE TANGO
Por **Tango x 2 Company**. Con Miguel Angel Zotto, bailarines, la cantante "Griselda Grenci" y orquesta. Dir. musical: Jorge Rutman. Miércoles a sábado: 21 hs., domingo: 20 hs. Pl.: $ 14 (miércoles: $ 7).

ORQUESTA DEL TANGO
de la Ciudad de Buenos Aires. Dir.: Carlos García-Raúl Garello. Canta: Hernán Salinas. Jueves: 13 hs. Ent. libre.

DE LA RIBERA (Complejo Teatral de Buenos Aires). Av. Pedro de Mendoza 1821. Tel.: 4302-8866.

ORQUESTA DEL TANGO
de la Ciudad de Buenos Aires. Dir.: Carlos García-Raúl Garello. Canta: Hernán Salinas. Sábado: 18.30 hs. Ent. libre.

SARMIENTO (Complejo Teatral de Buenos Aires). Av. Sarmiento 2715. Tel.: 4808-9479. **LA FABULOSA HISTORIA DE LOS INOLVIDABLES MARRAPODI**, por la Banda de Teatro "Los Macocos". Jueves a sábado: 21 hs., domingo: 20 hs. Pl.: $ 8 (jueves: $ 4).

CENTRO CULTURAL RECOLETA. Junín 1930. Tel.: 4803-1041.
• **A propósito de la duda**, de Patricia Zangaro. Teatro de la identidad. Con Margara Alonso, Valentina Bassi, Esteban Prol, Pepe Monje, Alejo García Pintos y elenco. Dir.: Daniel Fanego. Lunes: 22 hs. Ent. libre. (Auditorio).
• **Cenizas de tango**. Danza. Coreog.: Roxana Gristein. Jueves: 21 hs. Ent.: $ 3 (Auditorio).

ACTOR'S STUDIO. J.D. Perón 2267. Tel.: 4954-6610.
• **TUXEDO, NO WAY**. Dir.: Omar Nicosia. Viernes: 23.45 hs. Ent.: $ 10 (c/consumición).
• **UN TRANVIA LLAMADO DESEO**, de Tennessee Williams. Con **Dora Baret, Edgardo Nieva** y elenco. Dir.: Dora Baret. Viernes y sábado: 21 hs.

ALIANZA FRANCESA. (Auditorium). Av. Córdoba 946. Tel.: 4322-0068.

Persiguiendo a Beethoven
de Bernard Da Costa. Con Gustavo Bohm, Daniel Ruíz y elenco. Dir.: Daniel Ruíz. Viernes y sábado: 21 hs. Pl.: $ 10.

ANDAMIO 90. Paraná 660. Tel.: 4374-1484. (Ent.: $ 12).
• **ORFEO Y EURIDICE**, de Jean Anouilh. Dir.: Claudio Tolcachir. Domingo: 20.30 hs.
• **METEJON** (Guarda con el tango), de Ricardo Halac. Dir.: Luis Luque. Viernes: 22.20 hs.
• **LAS TROYANAS**, de Eurípides. Dir.: Marta Lubos. Sábado: 21 hs.
• **A PUERTA CERRADA**, de J. P. Sartre. Dir.: Patricia Hart. Sábado: 22.30 hs.
• **EL REÑIDERO**, de Sergio de Cecco. Dir.: Guillermo Parodi. Sábado: 0.30 hs.

ARLEQUINO (Sala 1). Adolfo Alsina 1484. Tel.: 4382-7775
• **La cocina de los angeles**, de Albert Husson. Dir.: C. Vaccaneo. Domingo: 20.30 hs. Pl.: $ 5.
• **Muñecos de carne**. Libro y dir.: Raúl Baroni y Germán Akis. Viernes: 21.30 hs. Pl.: $ 10.
• **La masacre de Cañuelas**. Libro y dir.: C. Gruillo. Viernes: 23.30 hs. Pl.: $ 7.
• **Yo quiero hacer revista**. Dir.: M. Salcedo. Sábado: 21.30 hs. Ent.: $ 10.

ATENEO. Paraguay 918. Tel.: 4328-2888. **Thelma Biral-Susana Campos-Nora Cárpena-María Casán-Graciela Dufau** en:

BRUJAS
Dir.: Luis Agustoni. Miércoles a viernes: 21.30 hs., sábado: 21 y 23 hs., domingo: 20 hs. (Domingo 26 despedida definitiva).

AUDITORIO ASOCIACION BANCARIA. Sarmiento 341. Tel.: 4328-5011/17.
• **Pabellón siete**. Con **Alberto Mazzini** y gran elenco. Dir.: Alberto Mazzini. Viernes: 22 hs., sábado: 23 hs., domingo: 22 hs. (Ent.: $ 10).
• **Amores del alma**. Libro y dir.: Silvana Silveri. Sábado: 19 hs. Ent.: $ 5.
• **Welcome Charlie**, de Ricardo Cardoso. Grupo Teatro "Asociación Bancaria". Dir.: Luis Oliveto. Sábado: 21 hs.

AUDITORIO CENDAS. Bulnes 1350. Tel.: 4862-2439.
• **A puerta cerrada**, de Jean Paul Sartre. Grupo "Huis Clos". Dir.: Martín Blanco. Domingo: 20.30 hs. Ent.: $ 10.
• **Villanas**. Espectáculo revisteril con Mariano Arias, Víctor Anakarato, Leo Casal y elenco. Dir.: Gastón Fernández. Jueves: 21.30 hs. Ent.: $ 10.
• **El violador**, de Gilberto Rey. Con Ernesto Larrese, Coni Vera, Graciela Stefani y Marcelo Melingo. Dir.: Ernesto Larrese. Viernes y sábado: 22 hs. Ent.: $ 12.

AUDITORIO DE BELGRANO. Virrey Loreto y Cabildo. Tel.: 4783-1783.

ORQUESTA SINFONICA NACIONAL
Viernes: 21 hs. Ent.: $ 5.

AVENIDA. Av. de Mayo 1222. Tel.: 4381-0662.

Los animales de la música
Un espectáculo para chicos. Idea, realización, conducción y todo el humor de "Ernesto Acher" y "Jorge de la Vega". Temas relacionados con animales famosos de todos los tiempos. Orquesta sinfónica con más de 40 músicos recreando a los mejores compositores de ayer y hoy. Domingo: 11 hs. Pl.: $ 12.

BABILONIA. Guardia Vieja 3360. Tel.: 4862-0683.
• **El precio de un brazo derecho**. Con María Merlino, Susana Pampín y Claudio Quinteros. Dir.: Vivi Tellas. Sábado: 23 hs., domingo: 21 hs. Ent.: $ 10.
• **Lunfardos**. Dos pianos-Un cantor. Con Silvia Gerszkowicz, Nicolás Cecinini y Federico Zypce. Jueves: 21.30 hs. Ent.: $ 5.
• **La muerte de Margarite Duras**, de y con Eduardo Pavlovsky. Dir.: Daniel Veronese. Viernes y sábado: 21 hs. Ent.: $ 12.
• **El juego de la silla**. Con Ana María Castel, Ana Katz y elenco. Viernes: 23 hs.
• **Bartleby**: "el escribiente", de Herman Melville. Adapt. y dir.: David Amitín. Sábado: 19 hs. Ent.: $ 10.

BAJO CORRIENTES. Av. Corrientes 1632. Tel.: 4373-8519.
• **Veridicamente opaco**. Libro y dir.: Federico Godfrid y Juan Sasiaín. Sábado: 20 hs., domingo: 20.30 hs. Ent.: $ 10.
• **Los infieles**. Dir.: Gonzalo Villanueva. Jueves: 21 hs. Ent.: $ 5.
• **Ataque de pánico**, de Aráoz, Sily, Silva y Pisan. Con Daniel Aráoz, Coco Sily y Marina Vollmann. Dir.: Manuel González Gil. Viernes y sábado: 23 hs.

BALVANERA SUR. Alsina 3095. Tel.: 4784-4082.

El paleontólogo de almas
de Jorge Migueles. Grupo "Espíritus del aire". Dir.: Alejandro Mazza. Sábado: 21 hs. Ent.: $ 7.

BAUEN (Auditorio). Av. Callao 360 (Bauen Hotel). Tel.: 4372-6906.

DAVE WECKL
(batería). Con "Tom Kennedy" (bajo), "Steve Weingart" (teclados), "Brandon Fields" (saxos y flauta). Jazz. Hoy: 21 hs. Ent.: $ 30.

IMPROVISACIONES CON ESTILO
Match de improvisación-teatro deporte. Dir.: Mosquito Sacineto. Viernes y sábado: 23.30 hs. Ent.: $ 6.

CALLEJON DE LOS DESEOS. Humahuaca 3759. Tel.: 4862-1167.
• **La Masa neutra**. Libro y dir.: Jorge Sánchez. Domingo: 21 hs.
• **Jirafas en la India**. Ciclo "Música en el Callejón. Jueves: 20.30 hs.
• **La Modestia**. Con Mirtha Busnelli, Andrea Garrote, Héctor Díaz y Alberto Suárez. Autor y dir.: Rafael Spregelburd. Viernes: 23 hs.
• **Kleines Helmwein**. Con Belén Blanco. Dir.: Rodrigo Malmstem. Sábado: 20 hs. Ent.: $ 10.
• **La Mirada horrible**, de Fernanda García Lao. Dir.: Laura Apra. Sábado: 21.30 hs.
• **Unos viajeros se mueres**, de Daniel Veronese. Dir.: Alejandro Tantanián. Sábado: 23 hs.
• **Living** (Ultimo paisaje). Dir.: Ciro Zorzoli. Sábado: 0.30 hs. Ent.: $ 10.

CENTRO CULTURAL ADAN BUENOSAYRES. Parque Chacabuco (Alt. Av. Asamblea 1200, bajo la autopista). Tel.: 4923-5876. (Ent.: $ 3).
• **Momento horizontal** (Un poco de costado). Danza. Coreog. y dir.: Feram Godio. Sábado: 21 hs.
• **Cumbia, anarquía villera**, de Shila Vilker, Monina Bonelli y José María Muscari. Teatro off sólo para adultos. Dir. Jose María Muscari. Sábado: 0 h.

CENTRO CULTURAL BORGES. Viamonte esq. San Martín. Tel.: 4319-5359.
• **Collage de danzas**. Muestra coreográfica. Bailarines invitados: Lourdes Arteaga, Martín Miranda. Dir.: Ricardo Rivas. Hoy: 17 hs. Ent.: $ 10.
• **Gala de ballet**. Bailarines del Teatro Colón de Buenos Aires. Función a beneficio del "Comedor Los Piletones de Margarita Barrientos". Hoy: 21 hs. Ent.: $ 10.
• **La casa de Bernarda Alba**, de Federico García Lorca. Teatro flamenco. Dir.: Sibila . Sábado: 21 hs., domingo: 20.30 hs. Ent.: $ 8. (Próxima semana).

CENTRO CULTURAL DEL SUR. Av. Caseros 1750. Tel.: 4305-6653/4306-0301.(Ent. libre).

Tín Orozco-Rolando Goldman
Folclore. Sábado: 21 hs.

CENTRO CULTURAL GRAL. SAN MARTIN. Sarmiento 1551. Tel.: 4374-1251/52. (Ent. libre).
• **Alberto Muñoz** en: "Abel cazador de Caín". "Ciclo "Buenos Aires Música". Virnes y sábado: 21 hs. (Sala "Enrique Muiño").
• **Alfredo Abalos** pta. su CD: "Te digo chacarera". Con "Natalia Barrionuevo". Folclore. "Ciclo "Buenos Aires Música". Hoy: 21.30 hs. (Sala "A-B").
• **Carmen Baliero** pta. su CD. "Ciclo "Buenos Aires Música". Domingo: 21 hs. (Sala "Enrique Muiño").
• **Guillermo Zarba-Mónica Abraham**. Folclore. "Ciclo "Buenos Aires Música". Domingo: 21 hs. (Sala "A-B").

CENTRO CULTURAL GRAL. SAN MARTIN. (Sala "Juan Bautista Alberdi") Sarmiento 1551 (6to. piso). Tel: 4374-1251/59. (Ent. libre).
• **Grupo Trama**: Marcelo Bruno (piano), Gustavo Hunt (clarinete) y Claudio Ceccoli (guitarra). Ritmos argentinos y rioplatenses. Hoy: 21.30 hs.
• **Juan José Otero** (guitarra), "Marcelo Baldonedo" (piano). Música argentina. Domingo: 21 hs.

CENTRO CULTURAL RICARDO ROJAS (U.B.A). Av. Corrientes 2038. Tel.: 4954-8352.
• **No me besabas?**. Danza. Grupo "Krapp". Dir. e interp.: L. Acuña, L. Biasotto y G. Caretti. Hoy: 21 hs. Ent.: $ 5.
• **Fractal** (Una especulación científica). Dir.: Rafael Spregelburd. Sábado: 23 hs. Ent.: $ 5.
• **Coco Romero** y "La Brillante". Murga. Domingo: 20 hs. Ent.: $ 5.
• **Entre Ríos-Giradioses**. Ciclo "Molotov". Martes: 20 hs. Ent.: $ 5.

DEL CENTRO. Sarmiento 1249. Tel.: (15)4062-7704/4383-5644.
• **El espermatozoide alienado**. Con "Pablo Misacantano". Para reirse de todo. Miércoles y jueves: 21.30 hs., viernes: 22.30 y 0.30 hs., sábado: 21, 23 y trasn. 1 h., domingo: 21 hs. Ent.: $ 5 (Miérc., jueves: $ 3,50, sábado: $7 y 5). Sala 1.
• **Ausencias**, de Pablo Matteuci y Roberto Fontanarrosa, por el grupo "Los Presentes". Dir.: Pablo Matteuci. Viernes: 20.55 hs. Ent.: $ 7. (Sala 2).
• **Hay que apagar el fuego**, de Carlos Gorostiza. Dir.: Walter Santos. Domingo: 20.30 hs. Ent.: $ 5. (Sala 2).

DEL NUDO. Av. Corrientes 1551. Tel.: 4373-4006/4007.

El Miembro ausente
Con Marcelo Portaluppi, Marcelo Serre y elenco. Dir.: Guillermo Ghio. Viernes: 22.30 hs., Sábado: 21 hs. Ent.: $ 10.

DEL PASILLO. Colombres 35. Tel.: 4981-5167. (Ent.: $ 5).
• **Varietango**, de Silvia Copello. Coreg.: M. Fernández . Con Leopoldo Federico (bandoneón). Sábado: 21 hs.
• **Un tal Drácula** "Una segunda oportunidad". Con Jorge Capussotti y Silvia Copello. Libro y dir.: Silvia Copello. Sábado: 23 hs.
• **Lo que nos costó tu mirada** y "Cantata de tamangos descolados". Pta. "Teatro 5", "Los Cojines del Apocalipsis".

AQUI TODO EL ESPECTACULO TODO

Dir.: W. Velázquez. Domingo: 20 hs.
• **Manuel Callau-Bernardo Baraj** en: "A quemarropa". Jueves: 21.30 hs. Ent.: $ 15

DEL PUEBLO. Av. Roque S. Peña 943. Tel.: 4326-3606.
CAMELLOS
de Luis Saez. Con Julio Feld, Enrique Iturralde y Pablo Iemma. Dir.: Julio Ordano. Viernes y sábado: 20.30 hs. (Sala "Teatro Abierto"). Pl.: $ 8 (viernes: $ 4).
LA MOSCA BLANCA
Libro y dir.: Eduardo Rovner. Hoy: 22 hs. **Despedida**. (Sala "Teatro Abierto"). Pl.: $ 8.
CELEBRACION
Con Marta Degracia, Mónica Estevez y Cecilia Labourt. Libro y dir.: Eli Serebrenik. Domingo: 19 hs. Pl.: $ 6. (Sala "Teatro Abierto").

DE LA BODEGA (Vapor de la Carrera-Teatro "Flotante"). Pedro de Mendoza 1800 (y Brandsen) La Boca. Tel.: 4581-3484.
NOCHES DE BAILE
En un club de barrio en los años '50. 14 personajes bailan, sufren con humor y música de la época. Libro y dir.: Omar Pini. Sábado: 18 hs. Ent.: $ 10.

DE LA CASONA. Av. Corrientes 1975. Tel.: 4953-4232.
CECILIA ROSSETTO
en: **Rojo Tango**. Con Gran Quinteto. Viernes y sábado: 22 hs., domingo: 20.30 hs. Pl.: $ 20.

DE LA COMEDIA. Rodríguez Peña 1062. Tel.: 4812-4228. Vta. tel.: 4324-1010.
• **DIQUELA EL FLAMENCO**. Baldomero Cadiz y 20 artistas en escena. Dir.: Baldomero Cadiz. Jueves: 21 hs., viernes y sábado 22 hs. Pl.: $ 20 (Sala 1).
• **SOLO PARA HEROES**. Con "Juan Carlos Puppo" y Rubén Hernández. Emoción a traves de la palabra y el humor. Domingo: 21 hs. Pl.: $ 15. (Sala 1).
• **SOLO COMO UNA PERRA**. Unipersonal de Juan Pablo Geretto. Dir.: Gustavo Puchades. Viernes y sábado: 23.15 hs. Pl.: $ 15 (Sala 2).

DE LA FABULA. Aguero 444. Tel.: 4862-6439/4406-2054. (Ent.: $ 8).
• **Recordando con ira**, de John Osborne. Grupo "La piedra en el zapato". Dir.: Lorena Romanín. Sábado: 20 hs., domingo: 21 hs.
• **Lucharemos hasta la noche de la dicha**, de Norberto Le-Batte. Dir.: Susana Manrupe. Sábado: 22.30 hs.
• **El show de Rocky**. Adapt. y dir.: Claudia Naser. Viernes: 0.30 hs. Ent.: $ 6.

EL BARDO. Independencia 2992. Tel.: 4931-9710.
El jugador
de F. Dostoievski. Versión libre: Andrés Bazzalo-Edward Nutkiewicz. Dir.: Andrés Bazzalo. Sábado: 22 hs. Ent.: $ 8.

EL DOBLE. Aráoz 727. Tel.: Tel.: 4855-2656.
• **Breve relato de soledad compartida**. Libro y dir.: Sol Levinton. Sábado: 21 hs. Ent.: $ 6.
• **Hormiga negra**, de Eduardo Gutièrrez. Adapt. de Bernardo Carey y Lorenzo Quinteros. Con Silvina Alfie, Diego Caballero, Ernesto Cantero y elenco. Dir.: Lorenzo Quinteros. Sábado: 22.30 hs. Ent.: $ 8.
• **El cosmonauta agrícola**, de René de Ovaldía. Dir.: Claudio Martínez Bell. Viernes: 23 hs. Ent.: $ 7.

EL GALPON DE CATALINAS. Pérez Galdós 93 (La Boca). Tel.: 4300-5707.
EL FULGOR ARGENTINO
"Club Social y Deportivo". Por el "Grupo de Teatro Catalina Sur". Dir.: Adhemar Bianchi-Ricardo Talento. Viernes y sábado: 22 hs. Ent.: $ 8 (viernes: $ 5).

EL NACIONAL. Av. Corrientes 968. Tel.: 4326-4218. Producciones teatrales A.R. pta.:
BALLET NACIONAL DE ESPAÑA
Dir. artística: "Aida Gómez". Miércoles a viernes: 21 hs., sábado: 19 y 22.30 hs., domingo: 17 y 20.30 hs. (Próxima semana).

EL PORTON DE SANCHEZ. Sánchez de Bustamante 1034. Tel.: 4863-2848. (Ent.: $ 10).
• **Ganado en pié**. Una creación del grupo "La noche en vela". Dir.: Paco Giménez. Viernes y sábado: 22 hs.
• **La tercera patria**. Dir.: Raquel Sokolowicz. Domingo: 21 hs.

EL VITRAL. Rodríguez Peña 344. Tel.: 4371-0948.
• **Pavlov** (2 segundos antes del crimen), de Gustavo Ott. Dir.: Normán Santa Ana. Viernes y sábado: 21 hs. (Sala I).
• **El varieté del faravute**. Libro y dir.: E. Tamer. Sábado: 23 hs. (Sala I).
• **El kaso Dora**, de R. Torres. Dir.: Jorge Guala-Pablo Silva. Viernes y sábado: 21 hs. (Sala II).
• **Silencio**: "destrucción". Libro y dir.: Claudia Kricun y Dardo Dozo. Viernes: 23 hs. (Sala II).
• **El desperfecto**, de Friderich Durenmat. Dir.: F. Medina. Sábado: 23.30 hs. (Sala II).
• **Amame una vez más**. Libro y dir.: Los Conversos. Sábado: 1.30 hs. (Sala II).
• **Jano**: "espejos y espejismos". Libro y dir.: Pablo Soler. Viernes: 21 hs. (Sala III).
• **Rojo lápiz de labio**, de Víctor Roderick. Dir.: Daniel Pérez Guerrero. Viernes: 23 hs. (Sala III).
• **La cena**. libro y dir.: Franco Verdoia. Sábado: 21 hs. (Sala III).
• **La rosa de papel**, de Ramón del Valle Inclán. Dir.: Alejandro Polledo. Sábado: 23 hs. (Sala III).
• **El corazón delator**, de E. Alan Poe. Dir.: Guillermo Ghio. Sábado: 1 h. (Sala III).

EL VITRAL. Rodríguez Peña 344. Tel.: 4371-0948. La comedia que faltaba!!! 3er. mes de éxito...
DEBAJO DE LAS POLLERAS
Un acto de amor de Franklin Rodríguez. Con Vicky Olivares, Valeria Kamenet, Claudiá Tassano y Sergio Lumbardini. Dir.: A. Bellizi. Domingo: 20 hs. Entrada: $ 10.

I.F.T.. Boulogne Sur Mer 549. Tel.: 4962-9420.
• **Los Ote!**. Mimo, clown, acrobacia. Hoy: 23 hs. Ent.: $ 10 (Sala 1).
• **Proyecto inmigrantes**: "Fundación", de Gonzalo Martínez. Dir.: Marcelo Alcón. Sábado: 21.30 hs. Entrada: $ 10. (Sala 2).
• **La cantante calva**, de Eugene Ionesco. Dir.: Eduardo Pavelic-Stella Maris Pena. Sábado: 20.15 hs. Ent.: $ 8. (Sala 4).

LA GUARIDA. Jorge Newbery 3519. Tel.: 4554-0141.
BENT
de Martín Sherman. Con Alex Benn, Gustavo Ferrari, Gustavo Monje y elenco. Dir.: Alex Benn. Viernes y sábados 21.30 hs. Ent.: $ 10.

LA MASCARA. Piedras 736. Tel.: 4307-0566.
• **Mateo**, de Armando Discépolo. Con **Onofre Lovero, Antonio Grimau, Daniel Guerrero, Emilio Conte** y elenco. Dir.: Jorge Paccini. Sábado: 21 hs. Ent.: $ 10.
• **Cajas de resonancia**, de Alberto Borla. Dir.: Juan Carlos Puppo. Viernes: 21 hs.
• **Rutas de almas**. Libro y dir.: Hugo Gregorini. Viernes: 23 hs.

LA OTRA ORILLA. Tucumán 3527. Tel.: 4862-7718.
Cinco puertas
"Grupo Teatro Libre". Libro y dir.: Omar Pacheco. Sábado: 21 y 23 hs., domingo: 20.30 hs. Ent.: $ 10.

LA PLAZA (Sala "Pablo Picasso"). Av. Corrientes 1660. Vta. Telefónica: 4323-7200.
FAVIO POSCA
"El perro que los parió". Sábado: 23.45 hs. Pl: $ 20.

LA PLAZA (Sala "Pablo Neruda"). Av. Corrientes 1660. Vta. telefónica: 4323-7200.
ESQUIZOPEÑA
Por "Fernando Peña". Viernes y sábado: 23.45 hs. Pl.: $ 15.
LA REINA DE LA NOCHE
de Thomas Bernhard. Con **Tina Serrano**, Pepe Monje, Roberto Martínez y elenco. Dir.: Roberto Villanueva. Viernes a domingo: 21 hs.

LIBER/ARTE (Sala "Javier Villafañe"). Av. Corrientes 1555. Tel.: 4375-2341.
• **Víctimas del deber**, de E. Ionesco. Grupo "Los Pepe Biondi". Sábado: 21 hs. Ent.: $ 5.
• **Los Tramontinas**. Humor. Viernes: 0 h., sábado: 22 y 1 h.
• **Varieté**. Humor, magia y música con el mago "Merpin", "Sergio Lumbardini" y "Cachi". Sábado: 23.30 hs. Ent.: $ 6.
• **La pluma que araña el corazón de la vida**. Con Patricia Astrada. Dir.: Julio Ordano. Domingo: 20 hs.
• **Matarás a tu madre**. Autor y dir.: Mariano Moro. Jueves: 21.30 hs.
• **Las nubes en el suelo**, de Alejandro Zingman. Por la Cía. "Trabajo ed parto". Dir.: Diego Wainstein. Viernes: 21 hs.

LOLA MEMBRIVES. Av. Corrientes 1280. Tel.: 4381-0076. El más grande recreador de estrellas del mundo del espectáculo...
JULIO SABALA
"Licencia para imitar". Jueves y viernes: 21 hs., sábado: 22 hs. domingo: 20 hs.

MARGARITA XIRGU. Chacabuco 875. Tel.: 4300-2448.
• **La pesadilla del actor**, de Chistopher Durang. Dir.: Cristina Moreira. Sábado: 19 hs. Ent.: $ 10.
• **La valina**, de Julio Mauricio. Dir.; Beatriz Caride. Sábado: 21 hs. (Sala "Angel Guimerá").
• **Archivo Nietzsche**. Con Luis Campos, Claudia Pisanú, Silvina Bosco, Alejandro Dufau y Ricardo Díaz Mourelle. Libro y dir.: Rubén Pires. Sábado: 23.30 hs. Ent.: $ 10.

METROPOLITAN . Av. Corrientes 1343. Tel. 4371-0816.
JOSE CARBAJAL
(Uruguay) en: "El Sabalero". Sábado 25: 21.30 hs., domingo 26 de noviembre: 21 hs. Ent.: $ 10. (Dos únicas funciones).

PALERMO. Paraguay 4229. Tel.: 4831-6595.
• **Las de Barranco**, de Gregorio Laferrére. Coord.: Víctor Bruno y Ernesto Torchia. Domingo: 21.30 hs. Ent.: $ 4.
• **La metamorfosis**, de F. Kafka. Versión de Néstor Sabatini. Dir.: Graciela Holfeltz. Viernes: 21.30 hs., sábado: 20 hs. Ent.: $ 5.

PAYRO. San Martín 766. Tel.: 4312-5922.
LA LISTA COMPLETA
de Jorge Goldenberg. Con Felisa Yeni, David Sznek, Daniel Alvarado y elenco. Dir.: Diego Kogan. Viernes y sábado: 21 hs., domingo: 19 hs. Pl.: $ 15.
VENUS Y ADONIS
de William Shakespeare. Con Bernardo Forteza. Dir.: Sergio Amigo. Viernes: 23 hs.

PICADILLY. Av. Corrientes 1524. Tel.: 4373-1900/4375-3706.
EL CASO PINIATRO SANCHEZ
Con Pablo Cedrón y Carlos Nieto. Dir.: Tony Lestingi. Jueves a sábado: 22 hs., domingo: 21 hs. Ent.: $ 15.
GIMENA
la peor. Con "Gimena L. Riestra": la original (no es imitación). Sábado: 0.30 hs. Ent.: $ 10.
LOS BUENOS HABITOS
Club de autores "Ciclo Semimontado 2000". De Jorge Nuñez. Con Jorge Petraglia, Julio López, Nilda Raggi y elenco. Dir.: Ariel Bonomi. Lunes: 20.30 hs. Ent.: $ 4.

REGINA. Av. Santa Fé 1235. Tel.: 4812-5470.
CANCIONES MALICIOSAS
de Jon Marans. Con Héctor Bidonde y Juan Manuel Gil Navarro. Dir. musical: Patricia Averbuj. Dir.: Manuel Iedvabni. Jueves a sábado: 21 hs., domingo: 19 hs. Pl.: $ 15 (jueves: $ 10).

SALA CARLOS CARELLA. Bartolomé Mitre 970. Tel.: 4345-2774.
LOS LOCOS DE LA AZOTEA
Con **Rafael "Pato" Carré, Silvio Soldán, Nelly Panizza, Nelly Prince** y elenco. Dir.: Daniel Loisi. Viernes y sábado: 21 hs., domingo: 20 hs. Pl.: $ 10 (est. y jub.: $ 5).

SANTA MARIA. Montevideo 842. Tel.: 4811-6086.
EL MALENTENDIDO
de Albert Camus. Con **Elsa Berenguer, Ingrid Pelicori, Rita Terranova**, Marcelo Nacci y Carlos Giordano. Dir.: **Juan Carlos Gené**. Viernes y sábados: 21 hs., domingo: 20 hs. Ent.: $ 15.

TEATRO CONCERT. Av. Corrientes 1218. Tel.: 4384-8155/8279.
ALFREDO CASERO
"Solo para entendidos". Viernes-sábados: 22 hs. Loc. en vta. (Boletería: Miércoles, jueves y domingo 12 a 20 hs, viernes-sábado: 14 a 22 hs).
QUIEN ES JANET?
Con Mariana Prommel y Carla Peterson. Invitados: Claudia Lapacó, Rita Cortese, Damián Dreizsik, Pablo Ribot, Vanesa Weinberg y Fita Piotti. Dir.: Claudia Fontán. Jueves: 22 hs.

"EL CAMINO HACIA EL DORADO", dibujo animado.

INFANTILES

GRAL. SAN MARTIN (Complejo Teatral de Buenos Aires). Av. Corrientes 1530. Tel.: 0-800-333-5254. (Pl.: $ 4).
BELLAS ARTES
Con Martín Carella. Libro y dir.: Gerardo Hochman. Domingo: 16 hs. (Sala "Martín Coronado").
PASO A PASO
Por el "Grupo de Titiriteros del Teatro San Martín". Dir.: Carlos Almeida. Sábado y domingo: 15.30 hs. (Sala "Cunill Cabanellas").

DE LA BODEGA (Vapor de la Carrera-Teatro flotante). Pedro de Mendoza 1800 (y Brandsen). La Boca. Tel.: 4581-3484/4761-2734.
Títeres a bordo
Cuentos y malavares. Domingo: 16.30 hs. Ent.: $ 2.

LA GALERA. Galpón de Arte. Humboldt 1591. Tel.: 4771-9295. (Ent.: $ 6).
Rezetas
"Un musical en la cocina". Dir.: Héctor Presa. Sábado y domingo: 16 hs.

LIBER/ARTE (Sala "Javier Villafañe"). Av. Corrientes 1555. Tel.: 4375-2341. (Ent.: $ 5).
• **Amor de payasos**, de Ricardo Behrens. Títeres, música, payasos. Sábado 16.30 hs.
• **Cuentos de la fantasía**, Grupo "Kukla". Títeres de Bulgaria. Sábado: 17.30 hs., domingo: 17 hs.
• **Cuentopataletas**, de María Elena Walsh. Títeres por el grupo "Kukla". Domingo: 16 hs.
• **Romeo y Julieta** (Una obra en construcción). Grupo "Puro Grupo". Domingo: 18 hs.

MUSEO DE LOS NIÑOS. Av. Corrientes 3247 (Shopping Abasto). Tel.: 4861-2325. Horarios: Martes a viernes: 10 a 20 hs., sábado, domingo: 13 a 20 hs. Vení a sorprenderte!.

PLANETARIO DE LA CIUDAD DE BUENOS AIRES "Galileo Galilei". Av. Sarmiento y Belisario Roldán. Tel.: 4772-9265.

"EL VIAJE DE JULIA", drama con Kate Winslet.

En el espacio profundo.
Espectáculo de divulgación Astronómica. Sábado y domingo: 15, 16.30 y 18 hs. (Espectáculos para mayores de 7 años). Ent.: $ 4.

REPUBLICA DE LOS NIÑOS. Camino Gral. Belgrano y 501. (Gonnet). Tel.: (0221)484-1206/1409. **ATRACCIONES UNICAS!!!**. Circo, teatro, títeres, cine, barco, tren, granja, pulpería, parque de diversiones. Sábado y domingo: 11 a 20 hs.

ZOO DE BUENOS AIRES. Av. Las Heras y Av. Sarmiento. Tel.: 4806-7411.
Divertido por naturaleza!
Cursos de granja, de reptiles, de fauna y fotografía animal. Festejo de cumpleaños. Martes a domingo: 10 a 18 hs. Pasaporte: $ 8 (men. de 12 años: gratis).

VARIEDADES

BAR SUR. Estados Unidos 299. Tel.: 4362-6086. "Ricardo Montesino" pta.: 33 años con el tango y la cultura. Un show "Tradicional y participativo" en la casa más antigua de San Telmo. Gran elenco. Wine-Bar abierto desde las 18 hs. Show continuado de 20 a 4 hs. Ent.: $ 15. (pizza libre).

CAFE HOMERO. Cabrera 4946. Tel.: 4585-9092.
EL BERRETIN
pta. su CD: "Plegaria a mi ciudad". Sábado: 21 hs. Ent.: $ 10.

CAFE TORTONI. (Sala "Alfonsina Storni"). Av. de Mayo 829. Tel.: 4342-4328/(15)4915-7780.
SILVIA NIEVES
en: "Un tango, vos y yo". Hoy: 22.30 hs. Ent.: $ 10.

CAFE TORTONI (Bodega). Av. de Mayo 829. Tel.: 4342-4328.
CREOLE JAZZ BAND
Viernes: 23 hs.
FENIX JAZZ BAND
Jazz tradicional. Sábado: 23.15 hs. Ent.: $ 10.

CLUB DEL VINO. Cabrera 4737. Tel.: 4833-0050.
• **VALENTINO JAZZ BAZZAR**...y empanadas. Domingo: 21 hs. Ent.: $ 12.
• **ATILIO STAMPONE** y su Quinteto. Jueves: 22 hs. Ent.: $ 20.
• **GABRIELA TORRES & LUCHO GONZALEZ**. Invitado: "Carlos Buono" (bandoneón). Viernes: 22 hs. Ent.: $ 12.
• **ENCUENTRO A TODO TANGO**. Con "Ubaldo De Lío", "Lidia Borda", "Néstor Marconi Trío" y "Nuevo Quinteto Real". Sábado: 22 hs. Ent.: $ 30.

EL DESALMADERO. Scalabrini Ortíz 670. Tel.: 4855-0329. Peña, comidas típicas.
LA BANDA DEL COMISARIO
Grupo de teatro "Pa-Ri-Va". Comedia rural. Teatro y comida criolla. Viernes: 22 hs. Ent.: $ 5 (c/consumición).

FANTASTICO. Rivadavia 3475 (Once). Lo más y mejor para bailar y divertirse!!!. Viernes y sábado desde: 23 hs.

GOLDEN. Lavalle 345. Tel.: 4313-4323.
Show exclusivo para mujeres
"The strip boys". Despedidas de soltera, divorcios, cumpleaños. Viernes y sábado: 21 hs. Ent.: $ 20 (c/consumición).

LA CASONA DEL CONDE DE PALERMO. Honduras 3852. Tel.: 4862-5215.
ROQUE NARVAJA
Sábado: 23 hs. Ent. desde: $ 15.

LA DAMA DE BOLLINI. Pje. Bollini 2281. Tel.: 4805-6399.
• **ROSARIO MAGALDI**. Poesias y cuentos en Inglés. Autores: Ernest Hemingwy, James Joyce, William Shakespeare, entre otros. Sábado: 21 hs. Ent.: $ 8 (c/consumición).
• **THE SHEPHERDS**. Folk irlandés. Sábado: 23.30 hs. Ent.: $ 10 (c/consumición).

LA TARANTELA. Medrano 476. Tel.: 4983-5186.
CENA-SHOW
Diversión y mucho...**baile**. Tenedor y canilla libre. Cotillón. Despedidas y agasajos. Viernes y sábado.

MEGAFON. Chacabuco 1072 (San Telmo). Tel.: 4361-6343.
EULOGIA PEÑA
Con **El Tierral**, María de los Angeles Ledesma y "Cosecha de Agosto". Invitados. Viernes: 0 h. Ent.: $ 3.
ARIEL PRAT
y "La Houseman Rene Band", pta. su CD: "Sobre la hora". Sábado: 0.30 hs.

METROPOLIS. Av. Santa Fé 4300 (Plaza Italia). Increible y único!!. La "Catedral" de la música tropical...
TRINIDAD
Hoy: 23 hs.

OLIVERIO (Allways). Av. Callao 360. (Bauen Hotel). Tel.: 4372-6906.
• **VIENTO SUR**. Quinteto. Interpretan a Piazzolla. Domingo: 21.30 hs.
• **LOS CINCO SENTIDOS CAPITALES**. Grupo "Comunicanto". Viernes: 20.30 hs., domingo: 20 hs. Ent.: $ 10.
• **SENTIR FLAMENCO**. Con "Marcela Suez" y Cía. "Arte Flamenco". Dir.: Marcela Suez. Viernes: 22 hs., sábado: 21 hs.
• **LEO MASLIAH** pta: "Ex hitos". Humor. Sábado: 23 hs. Ent.: $ 15.

OPERA PRIMA (Recolecta). Paraná 1259. Tel.: 4812-8267/8271.
• **PATRICIA BARONE, Javier González** (guitarra) y Paula Liffchitz (bandoneón) en: "Pompeya no olvida". Tangos de hoy. Viernes: 22.30 hs.
• **TRIO RUBEN BARBIERI**. Con Hernán Merlo (contrabajo), Armando Alonso (guitarra) y Ruben Barbieri (trompeta). Jazz de cámara. Sábado: 22.30 hs.

OPERA PRIMA (Paseo "La Plaza"). Av. Corrientes 1660. Tel.: 4370-5348.
• **SUMA PAZ** en: "Canto de nadie". Jueves: 21.30 hs.
• **ALEJANDDRA MARTIN** y Trío: Guillermo Romero (piano), Hernán Merlo (bajo) y Luis Cerávolo (batería). "Blues In The Night". Viernes: 22.30 hs.
• **PABLO ZIEGLER** Trío: Pablo Ziegler (piano), Walter Castro (bandoneón) y Armando de la Vega (guitarras). "New Tango Sessions". Sábado: 22.30 hs.

PARQUE DE LA COSTA. Estación Delta (Tren de la Costa). Informes: 4732-6300.
Pasaporte único: $ 12
Podés disfrutar de más de 40 juegos y shows exclusivos, todas las veces que quieras, durante todo el día. **Abierto viernes, sábados y domingos de 11 a 20 hs.**

SABOR A TANGO. Av. Belgrano 2378. Tel.: 4942-2591/4308-6062.
PATRICIA VEL-NESTOR ROLAN
Osvaldo Rizzo (Pichuquito) y su orquesta, "Los Gauchos Argentinos" (cuchillo, lanza y boleadoras). Bailan: Graciela Cabrera-Marcelo Roldán, Gisel Durán-Roberto Canelo. Cena: 21, show: 22 hs. Martes a domingo.
Todos los **Sábados** después de media noche... **se armó la milonga!!!** para bailar tangos y otros ritmos. Sorteos. Elegante sport. Ent.: $ 10 (c/consumición).

Saviola ya Pasará la Navidad en Barcelona

Según informaciones procedentes de España, el Barcelona hará efectiva en diciembre la opción por el jugador de River Javier Saviola. El pase fue acordado secretamente hace meses pero el Barsa negocia en estos momentos con el equipo argentino la cantidad a abonar por el jugador.

El equipo catalán no quiso pagar 20 millones de dólares por el internacional argentino el pasado mes de julio, tras la llegada del actual presidente del club, Joan Gaspart, y prefirió guardarse una opción para la posterior compra. Sin embargo, es posible que ahora el traspaso deba elevarse quizá hasta los 25 millones de dólares. Fuentes cercanas a la cúpula del Barcelona confirmaron que la opción de Saviola es la primera que se baraja en el seno del club para reforzar al equipo en el próximo mes de diciembre, dados los malos resultados del equipo catalán en los primeros tres meses de competición.

En este periodo, el equipo catalán fue eliminado de la Liga de Campeones y ha sufrido algunas dolorosas derrotas ligueras, como la del pasado domingo frente al Villarreal.

Las mismas fuentes señalaron que el traspaso de Saviola no depende tanto de que el club consiga vender a algunos de los jugadores que el equipo azulgrana pretende traspasar en este mismo período -parecen transferibles los holandeses Bougdejwin Zenden, Frank de Boer y Patrick Kluivert-, como de las pretensiones de River.

Unas peticiones excesivas del equipo argentino, que necesita ingresar dinero para paliar su déficit económico, no serían admitidas por los azulgranas.

NI MUY SANTO NI MUY PINCHA

Quinteros en una maniobra de engaño, pero Azconzábal no se comió el caramelo y lo siguió a muerte.

No escatimaron la pierna fuerte ni tampoco el esfuerzo. La habilidad quedó relegada. Ameli salva su cabeza.

San Lorenzo se aferra a la ilusión del campeonato más por cuestiones de números que futbolísticas. Sus últimos resultados -obtuvo siete puntos sobre nueve- lo mantuvieron en una expectante posición más allá de que su juego no se corresponda con el de un equipo protagonista. Pero tácticas al margen, San Lorenzo está en la lucha, soñando con llegar a las últimas fechas con chances. Esta tarde, sin que se acallaran los ecos de la discusión Oscar Ruggeri-Sebastián Abreu, el equipo de Boedo debió vérselas con un Estudiantes de presente irregular y futuro incierto. El promedio del descenso es el tema en cuestión en media La Plata y por el que los conducidos por Néstor Craviotto no hacen otra cosa que salir al campo de juego calculadora en manos.

Los primeros movimientos fueron intensos; con San Lorenzo adoptando el rol protagónico y Estudiantes contragolpeando con peligro. El local obligó a Tauber a intervenir de entrada para descolgar un córner de Quinteros cuando Romeo se relamía.

El "Pincha" respondió enseguida con una interesante maniobra de Pompei, quien levantó al área y Farías, absolutamente sólo, cabeceó apenas desviado. Empujado por su gente, el "Ciclón" fue hacia adelante. Y en una excelente acción hilvanada por la izquierda, estuvo a punto de abrir el marcador. Paredes encaró por ese sector, jugó con Franco, quien avanzó hasta el fondo y envió el centro a la puerta del área chica, desde donde Romeo se perdió un gol increíble al pifiar el cabezazo.

San Lorenzo se mostraba nervioso defensivamente, especialmente con Ameli, quien en cada intervención recibía como respuesta una estruendosa silbatina del público local que, por lo visto, no le perdonó el silencio solicitado luego del gol que convirtió en el partido pasado.

Una buena del equipo de Ruggeri llegó con pelota parada: córner abierto de Romagnoli, cabezazo bombeado de Quinteros y Tauber, con mucho esfuerzo, manoteó al córner. Poco después Erviti le tiró un túnel a Prátola y buscó en profundidad a Franco pero surgió oportunamente el arquero para controlar.

La primera intervención de Saja fue para atrapar en lo alto un tiro de esquina de Pompei que se cerraba en el segundo palo. Pero después debió demostrar sus reflejos para tapar una entrada sorpresiva de Osorio.

San Lorenzo volvió a inquietar con una subida y posterior remate de Ameli que pasó a un metro del poste derecho. Algunos hinchas del "Ciclón" aplaudieron al "Coco"; otros optaron por los insultos.

Con la defensa local mal parada, Farías ingresó en libertad para conectar de cabeza un centro de Hanuch pero la pelota se perdió cerca de un palo.

Tras gran maniobra por la izquierda, Erviti levantó al área y Franco cayó al suelo apareado por Azconzábal. La gente de San Lorenzo pidió penal pero Giménez, bien ubicado, hizo seguir la acción.

SAN LORENZO NO SE TOMA "FRANCO". A los 34 minutos, Quinteros recibió de Romagnoli y con un toque preciso habilitó al volante correntino que, con gran definición sobre la salida de Tauber puso el 1 a 0.

Entonado por la conquista, el "azulgrana" fue por más. Y enseguida estuvo muy cerca del aumentar la diferencia cuando Romeo, desde inmejorable posición, sacó un violento derechazo que rebotó en un poste.

Otra acción importante para el dueño de casa fue encabezada por Paredes y culminada por Romeo con un cabezazo fuerte que Tauber, bien ubicado, conjuró.

En el último minuto de la etapa los dos estuvieron a punto de convertir: primero Estudiantes con un remate apenas desviado de Farías y después San Lorenzo con un toque corto de Franco que fue despejado en la linea por Quatrocchi.

● SEGUNDO TIEMPO

Antes de iniciarse la etapa se hizo un minuto de silencio en homenaje a Rinaldo Martino, ex gloria de San Lorenzo recientemente fallecido. Con Bezombe por el intrascendente Aguilar, Estudiantes buscó tener mayor dinámica en el mediocampo. Fue así que el equipo se insinuó mejor que en los primeros cuarenta y cinco minutos.

Se salva San Lorenzo: tiro libre en centro de Pompei y Azconzábal que aplica un cabezazo apenas alto. En la réplica, Quinteros, Romagnoli y Franco armaron una jugada bárbara pero el último se demoró en la definición permitiendo el cierre de Quatrocchi.

Enseguida Paredes ingresó al área por la izquierda para recibir un pase de Michelini y cuando se aprestaba a definir surgió Azconzábal para mandar al córner.

GOLAZO DE ESTUDIANTES. Osorio, con remate al ángulo superior izquierdo puso el empate a los 7 minutos.

Inmediatamente Abreu reemplazó a Romagnoli en el local.

San Lorenzo adelantó en forma desesperada sus líneas en procura de la victoria mientras Estudiantes respondió con peligro haciendo que el juego fuera dramático hasta el pitazo final de Giménez.

SAN LORENZO 1 — ESTUDIANTES 1

SAN LORENZO: Saja; Ameli, Tuzzio y Portocarrero; Paredes, Michelini, Erviti, Franco y Romagnoli; Quinteros y Romeo. **SC:** Campagnuolo, Morel Rodríguez, Rivarola, Adrián González y Abreu. **DT:** Oscar Ruggeri.

ESTUDIANTES: Tauber; Prátola, Quatrocchi y Azconzábal; Cardozo, Zapata, Osorio, Aguilar y Pompei; Hanuch y Farías. **SC:** Misetich, Brown, Bezombe, Agoglia y Pavone. **DT:** Néstor Craviotto.

Arbitro: Daniel Giménez. **Cancha:** San Lorenzo.

Crónica Edición de la Tarde. Director: Mario Alberto Fernández. Redacción, Administración y Publicidad: Azopardo y Garay. Teléfonos: 4361-1001/1051. Fax: 4361-4237 (E-Mail: editor@cronica.com.ar)